MARCA

Domingo 24 MARZO 1991 **80** pesetas Director: LUIS INFANTE BRAVO

FRENAZO EN EL PLANTIO

BURGOS	ATLETICO
1	1

Tamayo batió a Abel y Manolo empató al rematar de cabeza una falta lanzada por Schuster

EL ATLETICO PUDO GANAR

TRAS EL FRACASO EUROPEO, LA AFICION SENTENCIA

Hoy habla el Bernabéu

Los madridistas, preocupados por la reacción de los aficionados

Camacho y Grosso, en el banquillo, y en las gradas, Antic, Mendoza y Ussía

Alfredo di Stéfano acudió ayer a la ciudad deportiva para despedirse de los jugadores y antes de abandonarla tuvo que firmar autógrafos a un grupo de jóvenes aficionadas, momento que capta la imagen. Para la hinchada blanca, Alfredo no es culpable de la situación que vive el equipo. Hoy, precisamente, hablará el Bernabéu. A través de la reacción de las gradas se podrá comprobar cuál es el sentir. **(Págs. 2 a 4)**

FOTO: © JUAN MANUEL BUENO

HAGI ACEPTA LAS CRITICAS

El rumano vuelve al equipo

"Los jugadores somos un poco culpables"

Camacho dirigirá esta tarde al equipo, mientras Antic lo verá desde el palco. Se presumen cambios notables en la alineación. Uno de ellos, la reaparición de Hagi. El rumano admite que la plantilla teme la reacción del público *«porque somos un poco culpablesdelo que sucede.»* **(Pág. 3)**

...E IRURETA QUIERE APROVECHARSE

Oviedo también quiere la UEFA

"El Madrid ya no tiene poder de reacción"

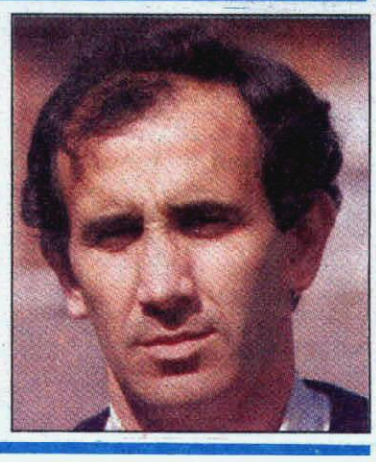

A Irureta nadie le contó lo que sucedió en la noche del miércoles en el Bernabéu entre madridistas y moscovitas. Lo vio con sus propios ojos desde la tribuna. Regresó a Oviedo y mentalizó a sus jugadores para ganar, pese a no contar con Bango ni Gorriarán. **(Pág. 2)**

BARCELONA

Martín Vázquez advierte a los azulgrana

"Que no os marquen en el Camp Nou"

Rafael Martín Vázquez envía un mensaje a sus amigos barcelonistas a través de MARCA. Nadie mejor que él para hablar de la Juventus, rival del Barcelona en las semifinales de la Recopa. Para el ex madridista, lo principal es que la «vecchia signora» no marque en el Camp Nou **(Pág. 8)**

BETIS-CADIZ

VILLAMARIN **12,00 h**

"Derby" en las profundidades

El morbo está servido en el Estadio Benito Villamarín. Betis y Cádiz van a protagonizar el choque más interesante de la jornada. Un duelo en el fondo de la clasificación, el «derby» del «farolillo rojo». El que pierda pondrá un pie en la Segunda División. **(Pág. 12)**

CICLISMO

Accidentada Milán–San Remo

Perico se cayó, Indurain pinchó y Echave, al hospital

El italiano Claudio Chiapucci ganó la clásica Milán-San Remo, con desigual fortuna para la representación española. Perico Delgado se cayó, Miguel Indurán sufrió un pinchazo y Fede Echave terminó siendo evacuado en una ambulancia al hospital. Iñaki Gastón fue decimosexto. **(Págs. 22 a 25)**

REAL MADRID-OVIEDO

LAS MUJERES Y LOS NIÑOS, PRIMERO

En pleno naufragio

JOSE VICENTE HERNAEZ ■ **Madrid**

Ni Liga, ni Copa, ni Europa. Tres entrenadores, tres, en una sola temporada. Cuatro derrotas consecutivas ya, tres en Liga y una en Europa. Esta casa amenaza ruina. La nave blanca ha naufragado. Las mujeres y los niños, primero. Ya se han lanzado los salvavidas. Un entrenador yugoslavo ha respondido a la primera llamada de socorro. Se llama Radomir Antic.

El presidente en funciones, Pedro Zapata, acaba de hacer lo que Vujadin Boskov recomendó al Real Madrid hace meses: contratar a Antic. Sin comentarios. La ruina no es sólo deportiva. Alcanza también a los despachos. Otro título que se le escapa al club de las manos.

Hoy, ante el Oviedo, no va a jugar Michel. Tendría que estar en el césped, porque el acta arbitral del encuentro del pasado sábado en Las Gaunas dejaba bien a las claras que la acción del jugador madridista sólo era merecedora de multa. Pero el Real Madrid envió un escrito a Forcén animandole a ver el vídeo del partido. El juez único del Comité de Competición lo vio y desacreditó al árbitro.

Lo dicho. El Real Madrid ha puesto un circo y le crecen los enanos. Su antología del disparate lleva camino de convertirse en un «best seller».

Esta tarde, ante el Oviedo, el equipo blanco pone en marcha el cuarto objetivo de la temporada: salvar los muebles del naufragio, esto es, no quedar fuera de la Copa de la UEFA la próxima temporada. Tal como andan las cosas, quién sabe. Ya todo es posible en el Bernabéu.

El equipo asturiano se lo va a poner un poco más fácil. Llega sin Ricardo Bango, su «cerebro», el mejor jugador de la plantilla, el más cotizado al menos. Tampoco jugará Gorriarán, un baluarte en la defensa. El goleador Carlos, por el contrario, querrá hacer méritos. Habitual acompañante de Butragueño en la selección nacional, hoy tratará de certificar la vulnerabilidad de la defensa blanca.

Camacho se encargará de hacer la alineación en solitario, porque Zapata tanto no sabe. Radomir Antic, en la grada, verá en acción seguramente a Aragón como maestro de ceremonias. Con Martín Vázquez tuvieron los técnicos madridistas cinco años de paciencia y a este chico, por lo que se ve, se le exige que marque en todos los partidos un gol como el que le hizo a Zubizarreta desde cuarenta y cinco metros.

Hagi tendrá probablemente otra oportunidad para seguir la próxima temporada en la plantilla. Para el rumano se ha iniciado también la cuenta atrás. Si quiere demostrar algo ya puede darse prisa en hacerlo.

Y Losada, ni convocado. Tampoco se merece este trato. No es el único que en su momento dijo cosas que quizá no debió decir en público.

Esta tarde, en fin, se cierra el segundo acto del drama. A partir de mañana comienza el tercero, con Antic dirigiendo la obra. No lo tiene difícil el discípulo de Boskov, porque hacerlo peor es casi imposible.

SANTIAGO BERNABEU, 17,00

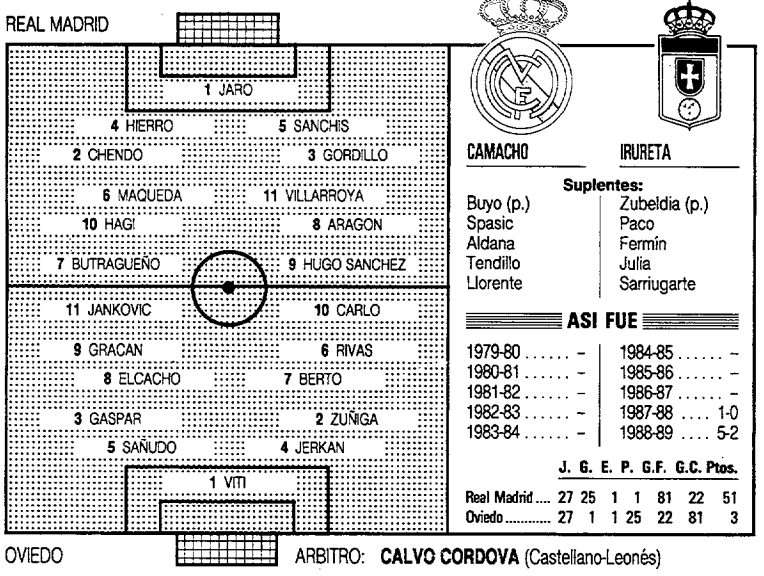

ARBITRO: **CALVO CORDOVA** (Castellano-Leonés)

CAMACHO	IRURETA
Suplentes:	
Buyo (p.)	Zubeldia (p.)
Spasic	Paco
Aldana	Fermín
Tendillo	Julia
Llorente	Sarriugarte

ASI FUE

1979-80	–	1984-85	–
1980-81	–	1985-86	–
1981-82	–	1986-87	–
1982-83	–	1987-88	1-0
1983-84	–	1988-89	5-2

	J.	G.	E.	P.	G.F.	G.C.	Ptos.
Real Madrid	27	25	1	1	81	22	51
Oviedo	27	1	1	25	22	81	3

FOTO: © JUAN MANUEL BUENO

Di Stéfano, que no llegó a dirigir el entrenamiento, abandonó en su coche las instalaciones de la Ciudad Deportiva

El técnico se despidió de los jugadores con un breve discurso

Di Stéfano dijo adiós deseando suerte y pidiendo unión a la plantilla blanca

■ Ramón Grosso figurará hoy como entrenador en el acta arbitral

ROBERTO PALOMAR ■ **Madrid**

Alfredo Di stéfano se despidió en la mañana de ayer de los jugadores de la primera plantilla del Real Madrid. La alocución del técnico en el vestuario fue breve, apenas cinco minutos, y cargada de los tópicos propios de la ocasión.

Di Stéfano deseó suerte a los jugadores para que puedan conseguir la clasificación para la copa de la UEFA. Asimismo, les pidió que, en momentos como el que están atravesando, se encuentren más unidos que nunca.

Dicho esto, salió del vestuario, declinó hacer declaraciones a los medios de comunicación y se dirigió a su automóvil.

La vuelta de Hagi a la formación titular del equipo es lo más significativo en el Real Madrid. La vuelta del rumano nada tiene que ver con las circunstancias en torno al cambio de entrenador y sí con su alta médica y la baja de Michel en el centro del campo.

Michel, que ayer celebró su vigésimo octavo cumpleaños, no podrá estar sobre el terreno de juego por la expulsión sufrida el pasado sábado en Logroño. Otro de los sancionados es Solana, que habrá que cumplir un partido de suspensión por acumulación de amonestaciones.

En el resto del equipo no hay modifiaciones, entre otras cosas, porque existe motivo para que las haya. Se supone que la línea que van a mantener Camacho y Grosso será continuista con respecto a la etapa de Di Stéfano.

Por cierto que Camacho se sentará en el banquillo como delegado del equipo y será Grosso quien figure en el acta arbitral como primer entrenador. Se trata de un mero matiz burocrático porque ya dejó bien claro Pedro Zapata que sería Camacho el encargado de dirigir al equipo desde la banda.

Antic

Pese a que mañana será oficialmente presentado a toda la plantilla, Radomir Antic no podrá contar en sus primeros días como entrenador del Real Madrid con el concurso de cinco jugadores.

En concreto, se trata de los cinco internacionales blancos –Michel, Sanchis, Butragueño, Hagi y Spasic– que el miércoles tienen que disputar partidos con sus selecciones.

IRURETA no quiere pagar los platos rotos

«El pasado miércoles vi un Real Madrid flojo de moral ante cualquier adversidad»

PEDRO RAMOS ■ **Oviedo**

El relevo en el banquillo que se ha producido en el Real Madrid es motivo de preocupación para Javier Irureta entrenador del Oviedo, ya que considera que su equipo puede verse perjudicado por ello, debido a que *«va hacer que los jugadores estén más concentrados y despiertos en el partido. No sé si jugarán bajo las directrices nuevas de Antic, o atenderán a Camacho, que será quien esté en el banquillo. Me gustaría que esta situación no se hubiese dado esta semana».*

Irureta, que presenció en directo el partido del pasado miércoles, señaló que *«el Real Madrid no es el equipo de otras temporadas»* y añadió que *«no estamos dispuestos a pagar las culpas de su eliminación en la Copa de Europa»*

Javier Irureta

Asequible

Para Irureta el conjunto madrileño sólo tuvo quince minutos buenos *«salió como en el es habitual, intentando resolver pronto la eliminatoria, hizo el primer gol y hasta que llegó el empate del Spartak, parecía que no iba a tener problemas. A raíz de ese empate la eliminatoria se le puso cuesta arriba, ya que el rival estuvo bien asentado, física y sobre todo moralmente».*

El técnico vió a un Real Madrid *«flojo de moral ante cualquier adversidad; no tienen capacidad de reacción y así es muy difícil sacar los partidos adelante».* Irureta reconoció que prefiere asegurar el encuentro de hoy, contra al Real Madrid eliminado de la Copa de Europa. El técnico azul aseguró que *«prefiero esta situación, aunque como español desearía que hubiesen seguido adelante. Nosotros podemos aprovecharnos de su inseguridad y nerviosismo si no le salen las cosas rápido, el público comenzará a ponerse nervioso como ocurrió el pasado miércoles en la segunda mitad y eso siempre influye en el equipo».* No obstante, el entrenador señaló que *«no debemos olvidarnos de que el Real Madrid, aunque esté en una situación delicada, sigue siendo el Real Madrid, pero nosotros no estamos dispuestos a pagar las culpas de su eliminación ante el Spartac»* y añadió *«mejor que ahora será difícil que se nos presente otra oportunidad para sacar algo positivo en el Bernabéu. Ahora el equipo esta muy inseguro y nosotros debemos de aprovecharlo».*

Por último, el técnico dijo que *«el cambio de entrenador ha sido negativo. Antes estaban a tres o cuatro puntos de la cabeza de la clasificación y ahora están a dieciseis pero esto son cosas que se silencian, además ya están eliminados de la Copa de Europa y de la Copa del Rey».*

HAGI VUELVE HOY AL EQUIPO Y HABLA CLARO

«Los jugadores somos un poco culpables»

■ *«Cuando llegué al Real no me imaginaba que sucediera ni la mitad de lo que está pasando»*
■ *«¿La marcha de Di Stéfano? Son cosas que pasan en la vida, aunque él seguirá en el club»*

ALONSO CASTILLA ■ **Madrid**

Gica Hagi, una vez superada la lesión que le ha mantenido apartado de los terrenos de juego durante casi dos meses, vuelve a una convocatoria. Además, teniendo en cuenta la baja de Michel, es muy probable que el rumano forme en el "once" que ponga esta tarde en liza ante el Oviedo el tándem Grosso–Camacho.

El madridista reconoce abiertamente que jamás se le pasó por la imaginación que la campaña del Real Madrid se desarrollara por estos derroteros, con tres entrenadores en una sola temporada.

Al margen de esto, lo importante para Hagi es que ya está restablecido y que ya está en perfectas condiciones de jugar.

«Así es, me encuentro bastante recuperado. Tras una semana de entrenamientos estoy listo para jugar ante el Oviedo».

–¿Está en condiciones de aguantar noventa minutos?

–Sí, creo que puedo aguantar todo el partido.

–¿Piensa que jugará desde el principio?

–No lo sé. Yo quiero y espero jugar.

–¿Qué le ha parecido la marcha de Di Stéfano y la llegada de Antic?

–Son cosas que pasan en la vida. Era el pensamiento de Di Stéfano y ya está. De todas maneras, seguirá vinculado al Real Madrid.

El futuro

Ramón Mendoza y Alfonso Ussía, lo dos únicos precandidatos a la presidencia del Real Madrid, ya están trabajando con vistas a confeccionar la futura plantilla del equipo blanco. Hagi afirma una y otra vez que está tranquilo porque tiene tres años más de contrato y piensa cumplirlos. Es algo que el futbolista rumano tiene muy claro.

–¿Cuando llegó al Real Madrid pensaba que iban a suceder todas estas cosas?

–No me imaginaba que sucediera ni la mitad de lo que está pasando. La verdad es que han ocurrido muchas cosas esta temporada. De cualquier manera, los jugadores somos un poco culpables. Pero, como digo, estas cosas pueden pasar en la vida.

–¿Cree que en estos tres meses puede demostrar la calidad que tiene?

–Quedan muchos encuentros por disputar. Si juego todos, creo que puedo hacerlo bien.

–Se está hablando de la posibilidad de que para la temporada que viene haya muchos cambios en la plantilla del Real Madrid. ¿Teme que no cuenten con usted?

–Tengo contrato en vigor y no hay problemas. Me quedan tres temporadas más de contrato y pienso cumplirlas.

–¿Qué puede cambiar con la llegada de Radomir Antic?

–Todo. Cuando llega un entrenador nuevo, con sus ideas, cambia todo.

Presión

–Caso de jugar hoy, ¿reaparecería en el mejor momento teniendo en cuenta el rival?

–No, yo quiero jugar siempre. Por ello, no creo que sea éste el mejor momento.

–¿No cree que es complicado trabajar en estas condiciones, con todo lo que le está pasando al Real Madrid esta temporada?

–El fútbol es difícil, pero puede llegar a ser fácil.

–La presión va a ser tremenda esta tarde...

–Todos los equipos tienen sus características. Nos jugamos dos puntos importantes y hay que pensar cómo conseguirlos. La dificultad depende de uno mismo.

–Sería un auténtico varapalo perder con el Oviedo.

–Sí, aunque creo que vamos a ganar esta tarde.

FOTO: © RAFAEL CASAL

Algún jugador reconoce que les esperan *«tres meses de calvario»*

Tienen miedo al público de casa

ROBERTO PALOMAR ■ **Madrid**

Poco se ha hablado en los últimos días del rival de hoy, el Oviedo. Los acontecimientos han desviado la atención hacia otros puntos. Pareciera como si el rival, deportivamente, fuera asequible y el Real Madrid fuera a solventar la papeleta sin problemas.

Sin embargo, hay constancia entre los jugadores de que el encuentro es difícil y, sobre todo, existe un cierto temor a la reacción del público. Los jugadores saben que como las cosas no se vayan dando bien, tanto en el juego como en el marcador, la hinchada del Bernabéu puede volver a presionarles como lo hizo el miércoles con todo lo que ello conlleva.

Alguno ha llegado a afirmar que *«nos esperan tres meses de calvario»*, pensando en la reacción del público y en las especulaciones.

Así pues, lo que los jugadores esperan es que la gente les dé una tregua, comprendan el mal momento por el que están pasando y les ayuden a buscar esa clasificación para la Copa de la UEFA que tanto necesitan. Al fin y al cabo, no lo olvidemos, el Real Madrid juega en su casa.

Prendas deportivas
Mc Yadra
VICENTA VILLEGAS, 27. Tels. 479 83 91-11. MADRID

USSIA no entiende el comportamiento del presidente

«Es lamentable el sometimiento de Pedro Zapata a Ramón Mendoza»

ROBERTO PALOMAR ■ **Madrid**

El candidato a la presidencia del Real Madrid, Alfonso Ussía, asegura estar en desacuerdo con la actuación del actual presidende de la junta gestora, Pedro Zapata, en el asunto del cambio de entrenador.

Para Alfonso Ussía, existe una dependencia muy especial de Zapata con respecto al anterior presidente del club, Ramón Mendoza:

–Sí, me parece lamentable el sometimiento de Pedro Zapata y exijo una pública rectificación.

–Zapata dijo que llamó a Mendoza y, luego, que le llamaría a usted, ¿lo hizo?

–No, a mí no me ha llamado nadie. Pero, insisto, estoy consternado con la actuación de éste señor. Está a las órdenes de Mendoza, tiene una dependencia total y directa de él.

–El propio Ramón Mendoza ha hecho unas declaraciones en las que asegura que, en los próximos días, los socios van a saber quién es quién en la carrera electoral.

–Mendoza está muy nervioso. Yo creo que ha hecho esas declaraciones porque tiene necesidad de ello. Tiene una necesidad física, social y económica. Quiere ser presidente del Real Madrid y habla así porque le hace falta, pero tampoco quiero entrar en una guerra. Me parecen unas manifestaciones impresentables.

Ussía quiso ir más lejos: *«Espero que me lo demuestre, él no ha puesto ni un duro en el Real Madrid».*

El candidato a la presidencia blanca acudirá al partido que el Real Madrid disputará esta tarde, a partir de las cinco, en el Santiago Bernabéu contra el Oviedo.

Durante los próximos días, y después de sus conversaciones con Boskov, es posible que empiecen a sonar los primeros nombres de los posibles fichajes para el año que viene si, finalmente, gana las elecciones del Real Madrid.

LOSADA no sabe aún si le beneficiará el relevo en el banquillo

«Era necesario el cambio de técnico pero desde hace bastante tiempo»

R. P. ■ **Madrid**

Pese a que Alfredo Di Stéfano ya no está al frente del equipo, Sebastián Losada se ha llevado su primera decepción. El tándem formado por Camacho y Grosso decidio no incluirle en la lista de jugadores convocados para el partido de esta tarde contra el Oviedo por lo que el delantero tendrá que esperar a ver si cambia su sino con la llegada de Antic.

De momento, prefiere no pronunciarse y aguardar acontecimientos:

–De momento, con la marcha de Di Stéfano, no ha cambiado nada para mí. Tampoco sé si van a cambiar cuando venga Antic. No se puede decir nada hasta el lunes. Personalmente, sólo conozco al nuevo técnico de las veces en las que me he enfrentado a los equipos que él dirigía.

En lo que sí está de acuerdo Losada es en que hacía falta un cambio de aires en la dirección del equipo:

–Sí, hacía falta la venida de un nuevo técnico pero no de ahora, sino desde hace tiempo. Los resultados con Di Stéfano no han sido buenos. Ahora, tenemos que intentar salir del pozo en el que nos hemos metido.

La claridad de Losada en sus manifestaciones es evidente y, desde luego, la coincidencia con los criterios de la junta gestora, también: había que cambiar de técnico.

Contencioso

Como se recordará, Sebastián Losada tuvo sus más y sus menos con Alfredo Di Stéfano. El Real Madrid denía jugar en Gijón y, ante la baja de Hugo Sánchez, todo el mundo daba por hecho que sería él quien ocupase el lugar del mexicano. Sin embargo, en una decisión que sorprendió a todos, el técnico decidió cambiar de táctica y sacó en el equipo titular a Aldana.

Esto provocó la reacción inmediata de Losada que afirmó que *«si no juego ahora, no sé cuando voy a hacerlo»*

A partir de ahí, Di Stéfano dejó de contar con él poniendo por delante incluso al juvenil Alfonso. Losada no iba ni convocado aunque en los últimos partidos parece que le había levantado el castigo y, cuando menos, el jugador iba convocado a casi todos los encuentros aunque fue pocos en los que actuó.

CARLOS prefiere enfrentarse así al Madrid

«Van a salir con mucha presión y habrá nervios»

■ Gaspart será el marcador de Butragueño: *«Lo tengo claro, no hay que dejarle pensar»*

PEDRO RAMOS ■ **Oviedo**

«Está claro que el Real Madrid no anda bien, pero, aun así, son capaces de golear a cualquiera y en cualquier momento», aseguró el delantero internacional del Oviedo, Carlos, quien añade que, *«yo prefiero enfrentarme a ellos en estas circunstancias porque, eliminados de todas las competiciones y ya dando por perdida la Liga, sólo les queda clasificarse para la Copa de la UEFA y saldrán con mucha presión, por lo que si no encarrilan pronto el partido, podrían ponerse muy nerviosos y nosotros trataremos de aprovecharnos de esas circunstancias».*

Carlos, con su nueva llamada a la selección para disputar el próximo miércoles el partido amistoso en Santander contra Hungría, ha recibido una buena inyección de moral, dado que en el Oviedo esta temporada no le están saliendo las cosas como era de esperar en el aspecto goleador. *«Es importante que Suárez siga confiando en mí. El ya me conoce y confía en mi trayectoria, a pesar de que en el Oviedo no me sale todo como yo desearía.»*

Carlos

Gaspar y Butragueño

Por su parte, el defensa Gaspar volverá a la titularidad precisamente ante el Real Madrid, el último rival al que se enfrentó el 21 de octubre antes de pasar al banquillo de los suplentes. Desde esa fecha, no ha vuelto al equipo hasta que hoy se enfrente a los madridistas. Por ello, no es de extrañar que Gaspar diga que *«se me presentan pocas oportunidades, por lo que tengo que aprovecharlas. Quiero demostrar que puedo jugar en este equipo».*

En cuanto al rival, Gaspar señaló que: *«Pocas veces tendremos la oportunidad de enfrentarnos al Madrid en la situación en la que se encuentran, por lo que debemos aprovecharla. No encajar un gol en los veinte primeros minutos será muy importante, ya que tanto los jugadores del Real Madrid, como su afición, se pondrían nerviosos y eso nos puede favorecer.»*

Gaspar tendrá la difícil misión de marcar a Butragueño, de quien dice que: *«Es uno de los mejores jugadores españoles, creo que ya lo demostró en numerosas ocasiones. Puede estar 85 minutos sin tocar el balón y en cinco hacer dos goles y resolver el partido. Sabe definir en los momentos difíciles y eso es muy importante.»*

Según Gaspar, a Butragueño *«no se le puede dejar pensar. Además, hay que marcarle muy de cerca y no darle espacio».*

En cuanto al momento del Oviedo, señaló que: *«No estamos bien en los últimos partidos en casa»*

REAL MADRID C. DE F.
CANDIDATURA A LA PRESIDENCIA
RAMON MENDOZA
OFICINA ELECTORAL

A los socios del Real Madrid Club de Fútbol: Nuestra oficina electoral permanecerá a su disposición durante hoy, domingo 24.

C/ Doctor Fleming, número 1
(Junto al estadio)

Horario al público:
De 12 a 20 horas.
Tel.: 457 02 95.

ESTADIO SANTIAGO BERNABEU
HOY DOMINGO, DIA 24 DE MARZO, A LAS 5 TARDE
CAMPEONATO DE LIGA PRIMERA DIVISION
REAL OVIEDO C. de F.
REAL MADRID C. de F.
DECIMOTERCER PARTIDO DE ABONO

VENTA DE LOCALIDADES: en el Estadio, de 11 a 1,30 tarde y desde las 3,30 de la misma.

Sres. Socios del Real Madrid, carnet y recibo corriente.

FUNCIONARAN LOS TORNOS. CORTE DE CUPONES: Sres. Socios, número 9; Sres. Abonados, número 17. Control de billetaje «13».

Entrada personal servicio Estadio será 3,15 tarde.

BIRDY, S. A.
La Junta General Extraordinaria y Universal de la Compañía, celebrada el 13 de marzo de 1991, acordó su transformación en Sociedad de Responsabilidad Limitada, y el cambio de domicilio a la calle Velázquez, número 61, de Madrid.
Madrid, 14 de marzo de 1991
El Administrador Unico

¡Hágase socio!
unicef
Asociación UNICEF-España
Solicite información:
Apartado de Correos 12.021
28080-MADRID

LES COMUNICAMOS QUE, A PARTIR DE LA FECHA,
NUESTRO NUEVO NUMERO DE FAX
SERA EL SIGUIENTE:
(91) 337 32 60

PEUGEOT EN EL CAMPEONATO MUNDIAL DE SPORT PROTOTIPOS.
¡LO CELEBRAMOS DEPORTIVAMENTE!

EN LOS CONCESIONARIOS PEUGEOT

TODO UN MUNDO DE VENTAJAS.

Este mes, tome ventaja. Se la damos para que disfrute de unas especiales condiciones. Todos los vehículos de las gamas Peugeot 205, Peugeot 309 y Peugeot 405 marcados con nuestro símbolo tienen algo muy especial para usted. Venga a descubrirlo.

ESTE MES TU PEUGEOT 205 TIENE VENTAJAS. ¡QUE LO DISFRUTES!

Disfruta sus nuevas ventajas: condiciones especiales de compra, beneficios sorpresa y una interesantísima financiación. ¡Que lo disfrutes!

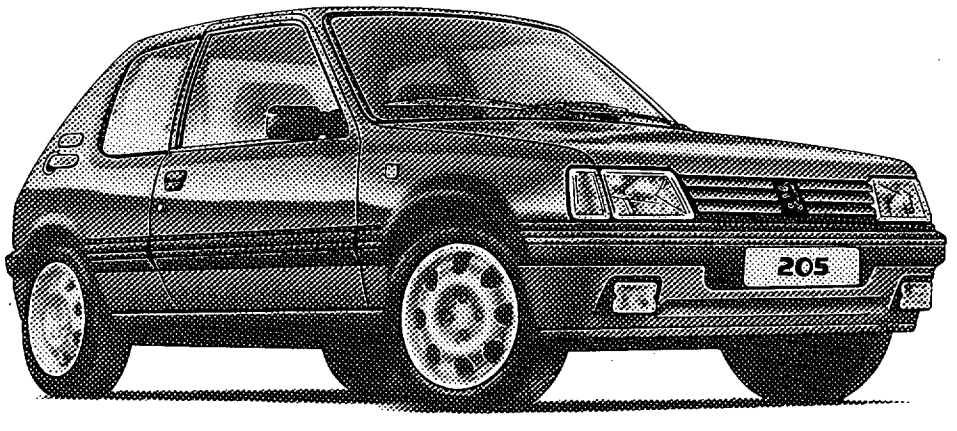

OPERACION Grand Prix

ESTE MES, SI PRUEBA UN PEUGEOT 309, LO TIENE CLARO. POR 23.500 PTAS. MES. (56 CUOTAS) SE LO QUEDA.

Entrada (34%): 522.568 Ptas.

Ahora más que nunca, porque tienen una financiación muy interesante.
Por ejemplo, su Peugeot 309 GL Profil tan sólo 23.500 Ptas. al mes, de principio a fin. Así de claro.

PEUGEOT 309 GL PROFIL PVP: 1.524.100 Ptas. CAPITAL FINANCIADO: 1.001.532 Ptas.
MENSUALIDADES: 56 cuotas (14 cuotas al año) de 23.500 Ptas. **T.A.E.: 15,99%**. TIPO NOMINAL: 14,10%. PRECIO TOTAL FINANCIADO: 1.853.591 Ptas.

R.B.E. Nº152/91

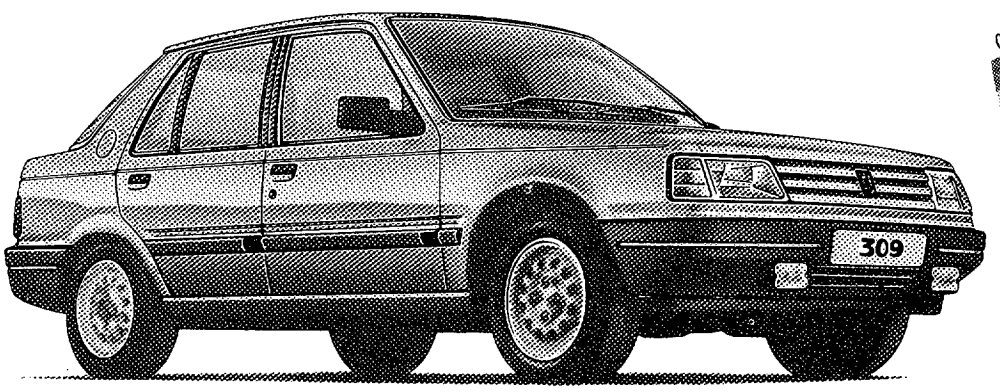

OPERACION Grand Prix

ESTE MES, EN SU PEUGEOT 405 EL AIRE ACONDICIONADO CORRE DE NUESTRA CUENTA.

Sí, porque ahora, en todos los Peugeot 405 GTX y SRI se ahorrará el aire acondicionado.
Para que se adelante al buen tiempo.

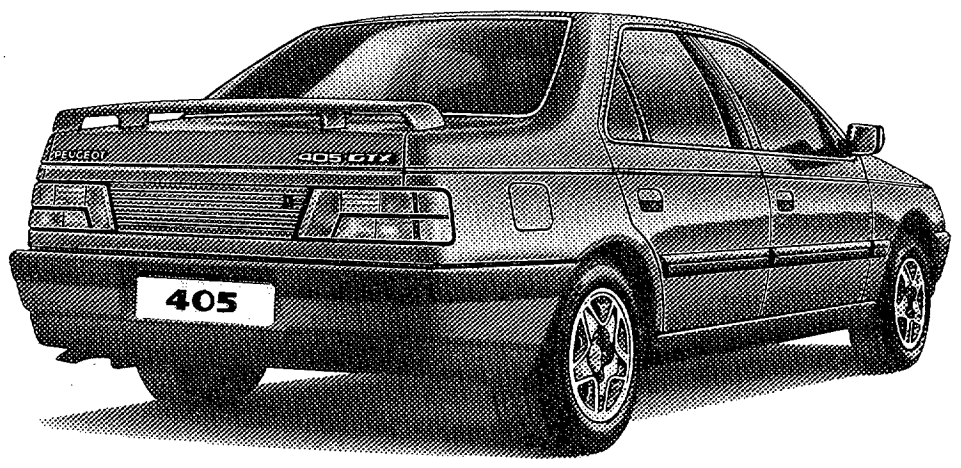

OPERACION Grand Prix

Oferta válida durante este mes para vehículos en stock marcados con Operación Grand Prix.

Red de Concesionarios PEUGEOT TALBOT

BURGOS-AT. MADRID

EL PLANTIO

1 1

Pese a que los rojiblancos emplearon corazón frente a un Burgos reservón y jugando a la contra

El Atlético, empeñado en perder el tren

■ Donato, que se retiró en el minuto 23, sufre osteopatía de pubis

Burgos, 1 (Tamayo); Atlético de Madrid, 1 (Manolo).
BURGOS: Elduayen (1); Alejandro (1), Villena (1), Ribera (1), Tamayo (1), Cxelis (1); Barbaric (1), Joseba Aguirre (1), Ayúcar (1); Balint (1) y Juric (1). En el minuto sesenta y dos, Edu (1) sustituye a Balint, y en el minuto ochenta y dos, Peña (–) entra en el puesto de Ayúcar.
ATLETICO DE MADRID: Abel (1); Ferreira (1), Solozábal (1), Donato (–), Juanito (1), Juan Carlos (2); Vizcaíno (2), Schuster (3), Alfredo (1); Manolo (2) y Futre (1). En el minuto veintitrés Toni (1) entra por Donato, que se retira lesionado con osteopatía de pubis, y en el minuto setenta y cuatro, Sabas (1) sustituye a Alfredo.
ARBITRO: José Francisco Pérez Sánchez (1) (Murciano). Mala la actuación del colegiado murciano, aunque no influyó en el resultado. Ninguno de los tres penaltis que el público de Burgos le reclamó en el área del Atlético de Madrid existieron. La única duda es la anulación de un gol conseguido por Toni, en el minuto treinta y seis del primer tiempo, por un fuera de juego que sólo debió ver él y su ayudante. Vieron tarjetas amarillas, Ribera, Balint y Barbaric.
GOLES:
1-0. Trece minutos. Preciosa jugada al contraataque se encarga de llevar Cheli por la banda izquierda, con pase a Balint en profundidad y el centro de éste en el pase de la muerte lo remata perfectamente Tamayo, batiendo a Abel, que no puede hacer nada.
1-1. Treinta y cuatro minutos. Falta que saca Schuster en la banda derecha del ataque atlético y entrando al alimón Manolo y Ferreira es el delantero el que peina la pelota y establece el que sería resultado definitivo.
INCIDENCIAS: Partido correspondiente a la vigésimo sexta jornada del Campeonato Nacional de Liga, disputado en el Estadio de El Plantío.

MANUEL ESTEBAN ■ **Burgos**

La Liga ha podido perder en el estadio de El Plantío la teórica emoción que se vaticinaba para dentro de una semana en el Nou Camp. El empate cosechado por el Atlético de Madrid puede dejar expedito un camino que los azulgrana han ido madurando durante toda la campaña. La victoria era lo único que todavía podía motivar un cierto grado de expectación. El Atlético de Madrid en un partido que pudo perder en el primer tiempo y ganar perfectamente en el segundo ha podido dejar pasar quizás el último tren liguero que le permitiera alimentar esperanzas.

En El Molinón estará el que puede ser el último capítulo de este Campeonato.

Sin embargo, en el duelo de El Plantío hay que destacar sobremanera el espectáculo que dio el alemán Bernd Schuster. Demostró que los arquitectos y cerebros saben ponerse los monos de obrero cuando la ocasión es necesaria. Cuando el Burgos tenía en las cuerdas al conjunto rojiblanco el alemán sacó su libro particular y pudo templar y aplacar los ánimos de los locales. Luego, en el segundo período, y cuando las fuerzas faltaban al resto de sus compañeros, era él mismo el que se encargaba de animarles e impulsarles hacia la portería de Elduayen. Todo un ejemplo de lo que debe ser un hombre en la zona central.

Lado opuesto

En el lado opuesto hay que situar al portugués Pablo Futre. Durante todo el partido y en especial en el segundo período se dedicó a mantener una dura disputa verbal con un linier que no favorecia en absoluto a su equipo.

De salida Ivic apostó por la ambición, mientras que Novoa luchaba con el contraataque. El partido no tuvo un sólo minuto para el desánimo y el aburrimiento si descontamos los finales. A los trece minutos una perfecta salida en contraataque de los burgaleses la culminaba su joven centro Tamayo batiendo a Abel. El Plantío era un hervidero y el Atlético de Madrid estaba tocado. Sin embargo, Donato al intentar cortar este avance, sufría una osteopatía de púbis y se producía un cambio que provocó el revulsivo.

Toni se situaba en la zona central y Solozábal que había empezado en teoría en este puesto bajaba a su posición natural de defensa central. A los treinta y seis minutos era Manolo el que establecía el tanto del empate.

En el segundo período el Atlético de Madrid sabía que no le quedaba más alternativa que la victoria. Futre y Vizcaíno tenían antes de los tres primeros minutos dos oportunidades de gol de las que nunca se deben fallar. En especial, el portugués falló una por su maldito último regate, que ahora estará lamentando en los vestuarios. Los atléticos le echaban corazón, casta, peleaban todos los balones y tenían totalmente acorralado al Burgos. Las ideas no funcionaban en los locales.

Lucha continua

Era una lucha continua aunque baldía del cuadro atlético frente a un Burgos conservador, que se conformaba con el empate que había obtenido. Ivic, quizás en el apartado más significativo de este período se las mantenía tiesas con un Futre excesivamente dialogante y salvaba la situación la solicitud de Alfredo por un cambio, el de Sabas, que estaba destinado para el portugués. Aunque el dominio seguía siendo rojiblanco la verdad es que al final las ocasiones de peligro no se sucedían.

El Atlético de Madrid tendrá que vivir hoy su día particular de los transistores. Sólo una ayuda que le eche el Sporting de Gijón podría permitirles todavía alimentar esperanzas. Han dejado pasar una oportunidad de oro. Sin embargo, en esta ocasión podo se les puede reprochar y el equipo ha demostrado que para el futuro hay que seguir confiando en él.

FUTRE explicaba su negativa a abandonar el terreno de juego de El Plantío

«Quería seguir porque estaba muy confiado; pensaba que podía ayudar a ganar el partido»

■ Alfredo, con gesto dolorido, fue retirado finalmente en lugar del capitán atlético

Independientemente de las repercusiones que pueda tener el empate cosechado por el Atlético de Madrid ante el Burgos, un hecho ha marcado ese encuentro.

La situación se producía al filo de la media hora de juego de la segunda parte. El marcador señalaba en ese momento el 1–1, que al final fue el resultado definitivo, y el banquillo del Atlético quería realizar un cambio que sirviera como revulsivo para intentar arrancar un punto más que dejara, cuando menos, las cosas como estaban en la jornada anterior.

Al parecer, la intención del banquillo rojiblanco era sustituir a Paulo Futre por el joven Sabas. No obstante, el portugués hizo un claro gesto de querer seguir sobre el terreno de juego. Finalmente, el sustituido fue el centrocampista Alfredo que, abandonó el césped haciendo notables gestos de dolor.

Tras el encuentro, Paulo Futre daba su versión de la situación: *«No ha pasado nada. Yo quería seguir jugando y por eso le pedí al banquillo que esperara aún para realizar el cambio.».*

El portugués estaba convencido de que su presencia sobre el césped podía ser determinante para el resultado final: *«Estaba muy confiado en mis posibilidades. Creía que podía resolver el partido bien metiendo un gol o haciendo alguna jugada que nos permitiera ganar el partido. Por eso dije que esperaran. No estoy molesto con Ivic.»*

El capitán rojiblanco se lamentaba del empate cosechado en El Plantío: *«Aunque el Burgos ha comenzado jugando muy bien, luego les hemos dominado. Al comienzo del segundo tiempo hemos tenido varias ocasiones, una mía y otra de Vizcaíno. Ha sido una pena».*

Abel

El recordman Abel estaba muy satisfecho por el juego del Atlético de Madrid: *«Hemos jugado muy bien, pero el fútbol es así. Creo que hemos merecido ganar».* Como el resto de sus compañeros, el guardameta rojiblanco sabe que su equipo sigue dependiendo de lo que haga el Barcelona: *«Sería bonito que el Barcelona perdiera mañana ante el Sporting».*

Manolo

Manolo, el "Pichichi de la Liga española, volvió a ser ayer el hombre que consiguió batir a Elduayen. Así relató la jugada del gol: *«Ha sido una falta que Bernardo ha sacado sobre el área del Burgos fenomenalmente. Sólo he tenido que saltar y rematar.»*

Para el delantero internacional, el Burgos fue un buen equipo: *«El Burgos ha jugado bien. Este resultado será bueno si mañana pierde el Barcelona, aunque creo que debíamos haber ganado el encuentro.»*

Novoa

El técnico burgalés, José Manuel Díaz Novoa, se mostraba satisfecho por el empate conseguido, y destacaba el buen estado de forma del conjunto de Tomislav Ivic: *«Es una pena que el Atlético perdiera tantos puntos al comenzar la Liga porque ahora está en muy buena forma. Hoy ha demostrado que es un equipo muy difícil de ganar, con muy buenos jugadores que marcan la diferencia».*

En especial valoraba la gran actuación del alemán Bernardo Schuster: *«Ha realizado un partido muy completo. Prácticamente estaba en todos los sitios. Me lo decía Barbaric en el descanso, sí le marcaba individualmente se movía para que otro jugador rojiblanco aprovechara el desmarque. En el segundo tiempo al entrar Edu he intentado que Barbaric, aprovechando que Schuster estaba más cansado, fijara su marcaje.*

Control cardiaco a Ivic

El doctor González, jefe de los servicios médicos rojiblancos, ayudado por el jefe de Cardiología del Hospital Ruber, doctor García Hernández, sometió ayer al entrenador atlético, Tomislav Ivic, a una prueba inédita en Espaaña. Le colocaron un dispositivo, denominado Holler, con la finalidad de ir comprobando antes, durante y después del partido cuál es su ritmo cardíaco y las pulsaciones que tiene. Con este estudio, que se hará en Madrid, se sabrá cuál es la situación real del corazón de Tomislav Ivic.

CLUB ATLETICO DE MADRID
Estadio Vicente Calderón
2.ª DIVISION «B»
DOMINGO, 24 DE MARZO DE 1991
A LAS DOCE DE LA MAÑANA
C. D. LEONESA / CLUB ATLETICO DE MADRID

CLUB ATLETICO DE MADRID
CAMPO MUNICIPAL DE CIEMPOZUELOS
HOY, DOMINGO, DIA 24 DE MARZO DE 1991, A LAS CINCO DE LA TARDE
CAMPEONATO DE DIVISION DE HONOR SUB-19
ELCHE C. F. / CLUB ATLETICO DE MADRID

POSSETS, S. A.
La Junta General Extraordinaria y Universal de la Compañía, celebrada el 13 de marzo de 1991, acordó su transformación en Sociedad de Responsabilidad Limitada y el cambio de domicilio a la calle Velázquez, número 61, de Madrid.
Madrid, 14 de marzo de 1991
LA ADMINISTRADORA UNICA

INTERCENTURY, S. A.
La Junta General Extraordinaria y Universal de la Compañía, celebrada el 13 de marzo de 1991, acordó su transformación en Sociedad de Responsabilidad Limitada, y el cambio de domicilio a la calle Velázquez, número 61, de Madrid.
Madrid, 14 de marzo de 1991
LA ADMINISTRADORA UNICA

Monicobra
NECESITA OFICIALES 1ª
AJUSTADORES
ELECTRICISTAS
GRUISTAS
INSPECTORES DE CONTROL DE CALIDAD
Teléfono: (91) 555 91 92.
Sr. MUÑOZ.

BURGOS: UN EMPATE EN FOTOS

Reportaje gráfico de JORGE FERNANDEZ, Enviado especial

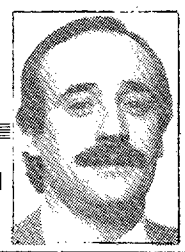

Manolo es abrazado por su compañeros tras conseguir el tanto atlético y ya suma quince en la lucha por el "Pichichi"

El yugoslavo Barbaric y el internacional Manolo persiguen con la mirada el rumbo del balón

Paulo Futre, con el balón controlado y la mirada abajo, se va del marcaje de Barbaric

IVIC no tira la toalla

«Todavía quedan muchos puntos para optar al título»

JOSE LUIS MARTINEZ ■ **Burgos**

El técnico del conjunto colchonero, Ivic, se mostraba feliz y contento porque su equipo había jugado un gran encuentro en el estadio municipal de El Plantío, a pesar de no haber conseguido la victoria.

«Estoy muy contento por el rendimiento de mis jugadores a lo largo de los noventa minutos. Supieron reaccionar cuando el Burgos consiguió el gol en el minuto catorce y, a pesar de que tuvimos que rehacer la defensa con la sustitución de Donato, a partir de aquí mis jugadores fueron los únicos que dominaron en el terreno de juego. Tuvimos muchas oportunidades, pero no supimos culminarlas, merced a que el Burgos se defendió muy bien y se mostró como un equipo luchador durante los noventa minutos. En el fútbol, cuando tienes oportunidades hay que saber aprovecharlas, y si no, al final, éstas te pasan factura. Mis jugadores ahora seguirán luchando de principio a fin y todavía quedan muchos puntos para seguir optando al título de Liga»

Respecto al control que los galenos rojiblancos le estaban haciendo para ver cómo evoluciona su corazón, Ivic fue al grano. *«Considero que es un buen método para saber la salud de los entrenadores cuando éstos están en una máxima tensión en el banquillo. Me voy muy contento de Burgos, a pesar de no haber conseguido la victoria. Pero al fin y a la postre hemos conseguido un punto en un campo donde, perdió el Real Madrid.»*

MARTIN VAZQUEZ DESCUBRE A LOS AZULGRANA LOS SECRETOS DE LA JUVE

RAFA considera vital que el Barça mantenga su portal a cero en la ida

«Que no os marquen en el Camp Nou»

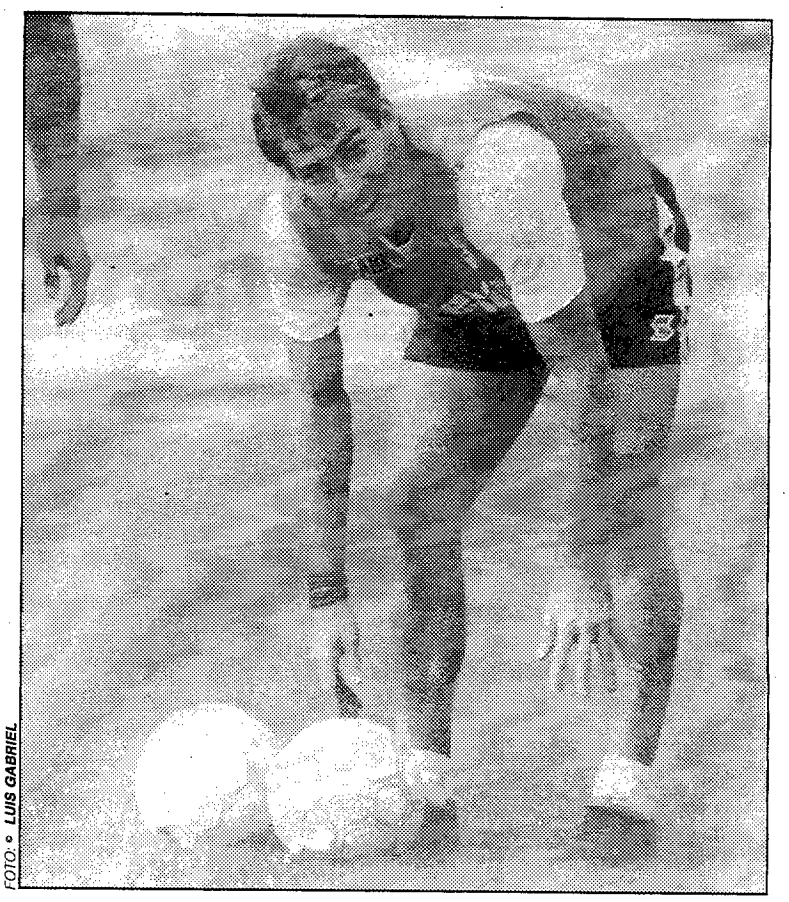

FOTO: © LUIS GABRIEL

■ *«En lo único que se parece la Juve al Milan es que juega en zona, nada más»*
■ *«Los italianos aún no se han enfrentado a un rival realmente díficil en Europa»*

JUAN JOSE DIAZ ■ **Madrid**

Sigue recuperándose de su lesión de espalda. Rafael Martín Vázquez se entrenó por libre ayer en las instalaciones del Torino y espera, de una vez por todas, poder reintegrase a la disciplina del equipo para entrar nuevamente en los planes de su entrenador, Mondonico.

«Me encuentro bastante mejor. Todavía no sé cuando podré jugar con el Torino, pero ya no tengo apenas molestias. Me entreno con absoluta normalidad aunque a título individual. Aún no lo hago junto al resto de mis compañeros.»

En un par de semanas espera volver a pisar el césped del estadio Delle Alpi donde, además del Torino, también juega el eterno rival, la Juventus, que, a la postre, será el rival europeo del Barcelona en las semifinales de la Recopa.

«La Juventus, últimamente, no está consiguiendo buenos resultados en el Campeonato. Tiene problemas para ganar los encuentros y aunque crea ocasiones de gol, no acierta a la hora de definir. No está teniendo suerte, pero, para mí, es uno de los mejores equipos italianos.»

El sistema de juego utilizado por Maifredi, técnico de la Juventus, ha sido comparado con el del Milan de Arrigo Sacchi. Principalmente por la presión ejercida por sus jugadores sobre el conjunto rival.

«Creo que son dos equipos totalmente distintos. Lo único que tienen parecido es que juegan en zona y nada más.»

Precisamente la zona que emplea el conjunto turinés no surte siempre el efecto deseado y, a veces, se convierte en un peligro para la propia Juventus.

«La defensa marca en zona y cuando la "Juve" se enfrenta a un equipo que juega brillantemente al contragolpe, se encuentra con muchísimos problemas. De hecho, si el barcelona utiliza inteligentemente el contraataque se los creará, como ha sucedido en el "scudetto" en varias ocasiones.»

Diferencia de potencial

Para Martín Vázquez la plantilla blanquinegra es de las mejores de Europa, pero, en principio, no superior a la de un Barcelona que es líder indiscutible de la Liga española.

«Siempre se habla de qué plantel es el mejor. Pero en este tipo de partidos no cuenta la entidad individual sino el equipo en sí. Al Barcelona no le he visto mucho este año, pero creo que lo está haciendo fenomenal. De ahí que la eliminatoria esté a un cincuenta por ciento.»

En opinión del jugador del Torino, esta semifinal es claramente una final anticipada de la Recopa.

«Es lógico, se enfrentan dos grandes equipos, de los mejores de Europa. Resulta muy normal que exista respeto entre ambos, dado además que ya se han enfrentado en alguna ocasión. De cualquier forma, hay un dato que habla a favor del Barcelona y es que la "Juve" no se ha enfrentado hasta el momento a ningún rival realmente difícil. La eliminatoria está muy equilibrada.»

El hecho de que el primer partido de la eliminatoria se dispute en el Camp Nou, para él no supone un teórico contratiempo.

«Los jugadores siempre preferimos jugar el encuentro de vuelta en casa por aquello de que conoces el marcador y tus posibilidades. Pero en la última eliminatoria, el Barça obtuvo un 2-3 ante el Dínamo de Kiev y este dato habla por si solo.»

Asimismo, indica que es difícil hablar de un resultado ventajoso para acudir a Turín.

«Lo mejor, sin duda, es que la Juventus no marque ningún gol en el Camp Nou y que el Barcelona sí lo haga en el Delle Alpi.»

Como siempre, el Madrid

En otro orden de cosas, el nombre de Rafael Martín Vázquez ha saltado a la palestra en los últimos días tras las manifestaciones realizadas por Alfonso Ussía, candidato a la presidencia del Real Madrid, en el entido de que quería recuperarle para la entidad maridista.

«No he hablado ni con él ni con nadie de nada y, de hecho, sólo sé lo que me cuentan. Ya he repetido varias veces que mi futuro inicialmente está aquí.»

Sin embargo, tanto Ussía como su entrenador, Vujadin Boskov, insisten en repescarle.

«Eso es cosa de ellos. A Boskov tampoco le conozco ni como persona ni como entrenador. Sólo por las referencias de su trabajo en Italia.»

¿Y del interés que expresa tener por usted el presidente del Atlético de Madrid, Jesús Gil, qué me dice?

«Tampoco sé nada. Nada de nada.»

Pone sobre aviso a "Zubi" del talento de los atacantes blanquinegros

«Cuidado con los lanzamientos de falta de Baggio, son realmente peligrosos...»

■ *«...Y con Casiraghi, muy atentos a los remates de cabeza»*

JUAN JOSE DIAZ ■ **Madrid**

A lo largo de la presente temporada, Rafael Martín Vázquez ha podido contemplar en diversas ocasiones las evoluciones sobre el terreno de juego de las principales líneas de la Juventus. El jugador del Torino analiza para MARCA cada una de las mismas e inicialmente su punto fuerte, la defensa.

«Tacconi es uno de los mejores porteros del "scudetto". Siempre está atento, tiene una enorme experiencia y ha salvado en muchísimas ocasiones al equipo. Para mí es un gran portero. Julio César es un elemento rápido y fuerte; Luppi es el típico marcador; De Agostini un lateral que por la izquierda sube bastante y al que todo el mundo conoce por la selección; Alesio se mueve por el lado derecho; De Marchi como Fortunato, dos centrales bastante buenos.»

En la medular destaca la aportación ofensiva del alemán Hassler.

«Es un gran futbolista, me gusta bastante. La parte derecha es suya y encauza buena parte del juego por allí. Marocchi se sitúa algo más centrado y Baggio actúa de mediapunta. Cuidado, este jugador te puede marcar un gol de falta, en el momento más insospechado, es de los mejores en este aspecto. El mediocampo es muy ofensivo y esto le ha creado graves problemas al entrenador, al que alguna vez le han acusado de sacar a cuatro atacantes. También tienen otro elemento valioso que es Corini, un joven jugador que ya ha sido seleccionado para la sub-21.»

Por último, en la línea de ataque ensalza la labor de Casiraghi y Schillaci.

«El primero es muy potente, va bien de cabeza y hay que tener ojo con él. "Totó" es un goleador de área que aunque no ha conseguido muchas dianas este año, no ha dejado de ser ese delantero peligrosísimo como demostró en el pasado Mundial Italia90.»

El armazón de la Juventus es, en definitiva, un bloque compacto y homogéneo que, según el propio Martín Vázquez, se encuentra entre los mejores de Europa.

«No obstante, creo que cualquiera de los dos equipos puede ganar y el Barcelona no tiene porqué bajar la guardia, le veo muy fuerte y con opción de poder conseguir el pase a la final de la Recopa.»

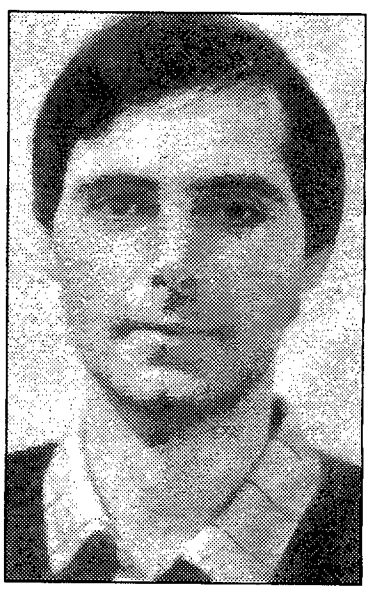

Quiniou

Un suizo y un francés

Roethlisberger y Quiniou, árbitros de la eliminatoria

El francés Quiniou y el suizo Roethlisberger han sido designados por la comisión de árbitros de la UEFA para dirigir los encuentros de semifinales de la Copa de Europa de campeones de Copa, que disputarán Barcelona y Juventus.

Quiniou arbitrará en el Camp Nou mientras que Roethlisberger los hará en Turín. El colegiado español Soriano Aladrén ha sido designado para el encuentro de vuelta de la Copa de la UEFA que disputarán en Roma el Roma y el Brondby.

Los árbitros designados para dirigir las semifinales han sido los siguientes: (Copa UEFA) Brondby (DIN)-Roma (ITA), Nemeth (HUN) y Soriano (ESP). Sporting de Lisboa (POR)-Inter Milán (ITA), Petrovic (YUG) y Biguet (FRA).

En la Recopa, además del Barcelona-Juventus: Legia Varsovia (POL)-Manchester United (ING), Constantin (BEL) y Schidhuber (RFA).

En la Copa de Europa: Bayern Munich (RFA)-Estrella Roja (YUG), Forstinger (AUT) y Galler (SUI). Spartak Moscú (URSS)-Olympique Marsella (FRA), Mikkelsen (DIN) y Hackett (ING).

¿QUIEN BORDARA LA «FAENA»?

Va por ti ¡maestro!

LAUREANO TUERO ■ **Gijón**

El líder pudiera rematar esta tarde la «faena» iniciada el pasado 2 de septiembre en el albero de la Liga, y apuntillar la próxima jornada las incómodas embestidas del hierro del nuevo ganadero soriano. Si los azulgrana envían al desolladero las dos divisas rojiblancas de sus inmediatos enemigos, dentro de siete días en Canaletas habrá petición de oreja, rabo... y paseo a hombros Ramblas abajo de los señores Núñez, Cruyff, Rexach y sus peones de brega. Y mientras, por la Castellana, todos saltando la barrera para que no les pille el toro.

Para que no se demore más la «fiesta nacional», la cuadrilla barcelonista tendrá que pasaportar hoy a su primero. Y con ganas deberá de hacer el paseíllo la «troupe» catalana que, a pesar de la juventud de Arturo, Luis Enrique, Manjarín... no se va a encontrar con una desarmada novillada. Tiene casta y bravura este Sporting de Ciriaco Cano, dispuesto a dar las últimas embestidas para desquitarse de sus contrincantes y asegurarse una plaza en la UEFA.

Los gijoneses, según Ciriaco, no se van a cerrar en tablas. Vamos, que de defensiva, nada. Hay que jugarse el todo por el todo y encararse a Zubizarreta. Claro que no va a serles fácil «torear» a Nando, Alexanco o Ferrer, principales piezas de un cerrojo similar a los de Mondragón, por su garantía. Y que Plácido Rodríguez no espere que el «alguacil», Valdés Sánchez, facilite a los suyos la llave que abra semejante sistema, mediante la concesión de esos añorados penaltis por los que tanto clama el presidente.

A falta de Tati, será preciso que Luis Sierra siga pensando que la bondad de una camada de cabestros no es lo más aconsejable para frenar las ansias rivales. Sobriedad y decisión será imprescindible en la zaga rojiblanca para evitar que el búlgaro Stoickov hiera de muerte a este Sporting, como hiciera quince días antes con aquel Athletic que pedía una oportunidad. Y una herida mortal para los de El Molinón sería que este Barça de luces y «grana y oro» repitiera la «faena» de San Mamés.

Rexach y Cia. arden en deseos de gritar, montera en mano dirigiéndose a Johan, «va por ti ¡maestro!». El título, naturalmente.

EL MOLINON. 17,00

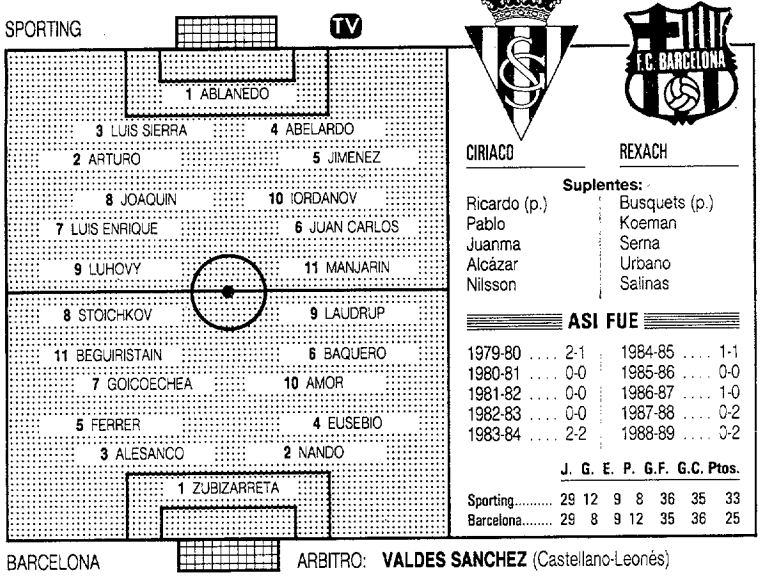

CIRIACO — REXACH

Suplentes:

Ricardo (p.)	Busquets (p.)
Pablo	Koeman
Juanma	Serna
Alcázar	Urbano
Nilsson	Salinas

ASI FUE

1979-80	2-1	1984-85	1-1
1980-81	0-0	1985-86	0-0
1981-82	0-0	1986-87	1-0
1982-83	0-0	1987-88	0-2
1983-84	2-2	1988-89	0-2

	J.	G.	E.	P.	G.F.	G.C.	Ptos.
Sporting	29	12	9	8	36	35	33
Barcelona	29	8	9	12	35	36	25

ARBITRO: **VALDES SANCHEZ** (Castellano-Leonés)

CIRIACO CANO ordenará jugar al ataque para hacer frente al potencial del líder

«Si queremos conseguir jugar en Europa no debemos tropezar ante los azulgrana»

■ *«Jugaremos como podamos, pero si queremos ganar a los catalanes tendremos que conseguir goles y, por tanto, hemos de irnos arriba»*

LAUREANO TUERO ■ **Gijón**

Ciriaco Cano mandará sus naves a la batalla abierta. El Sporting es consciente de que se juega hoy muchas de sus pretensiones europeas, y si no quiere verse relegado en el sprint final, el Barcelona no ha de abandonar triunfalmente el estadio gijonés.

–Jugaremos como podamos, pero si queremos ganar hemos de marcar goles y, por tanto, ir arriba.

–¿Muy arriba?

–Por lo menos jugaremos con tres puntas, y puede que con cuatro.

–¿No es mucho arriesgar?

–Ya digo que para ganar hay que hacer goles. Además, no tengo hombres que se caractericen por sus marcajes.

–¿Depende de este encuentro el que continúen optando a la UEFA?

–Yo creo que sí. Es un partido muy importante para nuestras aspiraciones. Si perdiéramos volveríamos a entrar en negativos, y nuestras posibilidades se perderían. Nos jugaremos el todo por el todo . Si ganamos, no perderíamos enteros para estar al final de la Liga entre los seis primeros. Sin embargo, si perdemos, deberíamos de virar nuevamente hacia abajo.

–¿El empate?

–Al final del partido podría ser bueno, o no.

–¿Habrá marcajes especiales.

–Stoichkov, Laudrup, Julio Salinas, Amor... todos son grandes futbolistas. El Barcelona es un equipo de categoría y cualquiera te la puede armar. A todos trataremos de ponerles, más o menos, dificultades para que no puedan realizar su juego.

Lógico, Ciriaco.

Por otra parte, la plantilla rojiblanca ultimó la preparación a partir de las seis de la tarde de ayer, en las instalaciones de Mareo. Ciríaco Cano parece que va a imponer esta moda vespertina para cerrar el ciclo de ensayos semanales.

Una jornada más continuarán en el dique seco el defensa Tati y el centrocampista Oscar, quien dadas sus características de futbolistas con muy buenos modos en la aplicación a los marcajes, hubieran sido dos hombres importantes para frenar a los azulgrana. No puede ser, y quien sí ha sido convocado después de someterse a una artroscopia de menisco, es Nilsson. El sueco no parece ser muy del agrado del técnico, que ha demorado su convocatoria cuando hace ya dos o tres domingos estaba para poder reaparecer. Reaparición que probablemente tampoco se produzca esta vez, al menos, desde el inicio de la confrontación. Que salga durante el transcurso del encuentro ya es otra cuestión.

Tres puntas

Ciríaco Cano, que tras el entrenamiento quedó concentrado en la Escuela Sportinguista con los convocados, anuncia la alineación de tres puntas. Por tanto, Luis Enrique, Luhovy y Manjarín, formarán la tripleta atacante, en ese afán de batir a Zubizarreta para que la victoria no se aleje del Molinón. El ambiente es el de los grandes acontecimientos. La Directiva ha declarado este partido como «día del club» y los socios deberán de abonar un suplemento de 1.000 pesetas.

Las arcas de la entidad sportinguista esperan recaudar unos 30 millones de pesetas, de un cargo en taquilla de 55 millones, según algunos dirigentes del club, y de 70 «kilos», conforme otras opiniones, también de la propia entidad.

Alexanco será titular

Laudrup vuelve al «once» y Koeman al banquillo

DAVID SALINAS ■ **Barcelona**

Charly Rexach no se ha andado por las ramas: *«Sí, jugará Laudrup ante el Sporting, pero no tengo decidido si lo hará Koeman o Alexanco»*, confesó al término del entrenamiento de ayer el técnico del Barcelona. Además, Rexach desveló también que había programado el encuentro de esta tarde junto a Johan Cruyff el pasado jueves.

Y es que Rexach estaba loco por volver a contar con el delantero danés. *«Laudrup es un hombre importante cuando el rival se cierra, porque con su habilidad abre la defensa. Su aportación frente al Sporting puede ser muy importante»* señaló el técnico azulgrana. Respecto al equipo de Ciriaco Cano, Rexach analizó que *«es un conjunto que hace buen fútbol. Se cierra bien, tiene gente experta en la medular y muy habilidosa en punta. De todas formas, el sistema de juego del Sporting beneficia al Barça»*.

Laudrup, por su parte, estaba contento por regresar al equipo. El ariete danés se lesionó en Copa ante Las Palmas, sufriendo un golpe en la cresta ilíaca de la cadera derecha, se le reservó contra el Tenerife y, tras infiltrarle, jugó en Kiev frente al Dínamo, donde recayó. Tras perderse los últimos tres partidos, Laudrup ayer aún no sabía que será hoy titular. *«Físicamente estoy bien, pero no sé si jugaré. El Barcelona está jugando mejor fuera, que en casa»*.

Koeman

El otro «añorado» de Rexach es Koeman. Ronald, si salta hoy a El Molinón, romperá 149 días alejado de la Liga, porque ya estuvo en el banquillo ante Osasuna y jugó el pasado miércoles ante el Dínamo. El «tulipán rubio» confesó ayer que *«estoy muy ilusionado, aunque no salí satisfecho del partido contra los rusos. Me falta ritmo y tuve algunos fallos. Dentro de dos semanas volveré a ser el Koeman de siempre»*.

Los dieciseis convocados por Rexacha para este partido son los siguientes: Laudrup, Koeman, Nando, Stoichkov, Bakero, Alexanco, Eusebio, Julio Salinas, Ferrer, Busquets, Goicoechea, Urbano, Amor, Serna, Zubizarreta y Beguiristain.

Luego ponemos el anuncio.
Hemos salido a comprar el cupón.

TAPSA/NWAyer

Todos los días hasta 250 millones y miles de premios. Y los viernes 100 millones más.

ONCE

LA ILUSION NO HAY QUIEN LA PARE.

LEONES AL BORDE DEL PRECIPICIO

SAN MAMES. 17,00

Los «pitos» del Silencio

JOSE MANUEL GARCIA
Enviado especial ■ **Bilbao**

Podría ser la falta de costumbre, pero con tanto vaivén a este «león» bilbaino comienza a caérsele el pelo de forma escandalosa. La aventura de Clemente al frente del banquillo rojiblanco, más que la vivificadora parábola del hijo pródigo, se asemejó a un azaroso capítulo de Cumbres Borrascosas, textos corregidos y aumentados en los Estudios de Lezama. El «the end» de esta historia todavía no ha sido escrito, aunque mientras a Sáez, don Iñaki, caballero andante, le han endilgado la composición del «intermezzo».

En el Athletic los humos no están bajos, simplemente no existen. La escuadra que preside Lertxundi no gana para trompazos, pero la Liga comienza a enfilar su recta última y los créditos están siendo reclamados. El bagaje es desolador: veintiún puntos, menos cinco y, lo que es peor, madrecita, las orejas del lobo llamado descenso asoman por los tejados de San Mamés.

Solución, ganar, como sea, los puntos que se disputen en cancha rojiblanca y, además, arañar alguno que otro lejos de Bilbao. No queda otro remedio.

El Sevilla se presenta como el primer escollo que tienen que salvar los de Sáez. El Sevilla, que lleva toda la segunda vuelta coleccionando «sainetes», arrancó la pasada temporada un punto del Bocho, pero en esta campaña es un globo en plena fase de desinfle y está a punto de quedar descabalgado de Europa.

Cantatore, el técnico de los blancos, está harto de las desaplicaciones de los suyos. El argentino–chileno no quiere que su defensa otorgue más regalos al rival y ha sacado la vara de castigo. Con Ramón, Bengoechea y Polster, el banquillo sevillista costará un potosí. El trío lleva jornadas de ayuno. El primero puesto de cara a la pared es Toni Polster, cuya popularidad alcanza notas muy bajas. Con la presumible suplencia del goleador, Cantatore buscará una reacción corajera del austriaco. O emerge o al charco.

Sáez apuesta por la juventud, se carga a los «históricos» Urtubi y Gallego. Aprovechará el «tirón» de Urrutia, recién renovado, para aupar a los suyos. Valverde y Loren estarán arriba, en la dura tarea de buscar la manera de subir la pared blanca.

A ambos, más al Athletic, les urge la victoria. A los locales para ahuyentar los malos espíritus. En este comienzo de Semana Santa, con la latente amenaza de lluvia, nadie quiere escuchar los pitos, ni tan siquiera los del Silencio.

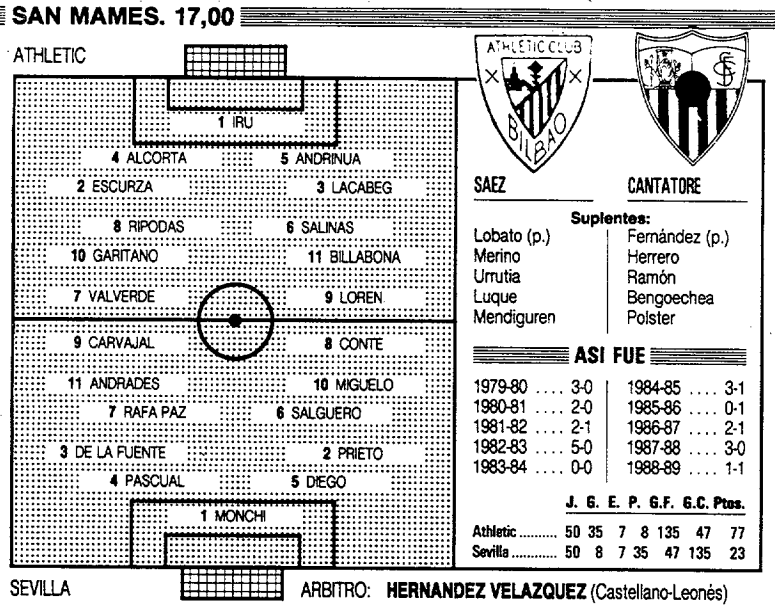

ARBITRO: **HERNANDEZ VELAZQUEZ** (Castellano-Leonés)

SAEZ — **CANTATORE**

Suplentes:

Lobato (p.)	Fernández (p.)
Merino	Herrero
Urrutia	Ramón
Luque	Bengoechea
Mendiguren	Polster

ASI FUE

1979-80	3-0	1984-85	3-1
1980-81	2-0	1985-86	0-1
1981-82	2-1	1986-87	2-1
1982-83	5-0	1987-88	3-0
1983-84	0-0	1988-89	1-1

	J.	G.	E.	P.	G.F.	G.C.	Ptos.
Athletic	50	35	7	8	135	47	77
Sevilla	50	8	7	35	47	135	23

Toni Polster

Cantatore, con mano dura

Polster, con todo a su favor para ser... suplente

MARTIN BENITO ■ **Sevilla**

Athletic de Bilbao y Sevilla, por distintas razones, se juegan mucho en el partido de hoy en el San Mamés. Vicente Cantatore sabe que los leones van a salir a la desesperada, con el público volcado, para evitar un trance, el riesgo de promoción, o incluso el descenso, circunstancias que nadie podía suponer antes del comienzo del Campeonato. Sabe también el técnico andino que el arma principal de sus rivales va a ser la lucha y la velocidad y esas armas las quiere contrarrestar con un «once» de parecidas características.

El Sevilla, que lleva una lamentable segunda vuelta, se encuentra en peligro de no conseguir su objetivo de entrar en la Copa de la UEFA y acude hasta Bilbao dispuesto a arañar algo. Un punto podría ser un resultado quedaría por bueno. Cantatore tratará de hacer inexpugnable su parcela –los blancos han regalado demasiados puntos en las últimas jornadas– y para ello va a echar mano de hombres especialistas en contención, dejando fuera a los estilistas para quienes el sufrimiento en el campo cuenta poco. Pueden ser los casos de Polster y Bengoechea, aunque han viajado con la expedición.

En la cobertura, resguardando a Monchi, estarán Prieto, Diego, Salguero, De la Fuente y Pascual, aunque al último se le incluye como centrocampista. Por si fuera poco Rafa Paz, que tras varios meses parece haber encontrado, por fin, su mejor ritmo, Andrades y Miguelo se fajarán para que los leones se sientan incómodos y no se llegue a las inmediaciones de la portería defendida por Monchi. Carvajal estará de media punta, dejando al habilidoso Conte para los contragolpes. Esto, claro, si Vicente Cantatore decide dejar a Polster en el banquillo, como se espera.

Un factor que va a contar en el apasionante partido es el de los nervios. El Sevilla, que va muy por delante en la clasificación, irá a favor de mantener su puerta a cero. La impaciencia, la falta de serenidad, la inexperiencia de algunos rojiblancos, puede jugar una mala pasada a los nuevos discípulos de Sáez, a medida que pasa el tiempo. Cantatore lo sabe y va a intentar explotar esa circunstancia.

Los blancos, no obstante, llevan muchas jornadas sin conseguir arrancar puntos fuera de su cancha. La de San Mamés parece propicia.

IÑAKI SAEZ retorna como técnico del primer equipo rojiblanco en una situación de alerta roja

«Sé que en este complicado choque no me fallarán ni los jugadores ni el público»

■ *«Los chicos jugarán frente al difícil enemigo sevillista al ciento por ciento de sus posibilidades, porque son conscientes de la delicada situación»*

JOAQUIN BENITO ■ **Bilbao**

Iñaki Sáez, entrenador del Athletic de Bilbao, atendió a los medios de comunicación tras el entrenamiento efectuado en Lezama con su habitual cortesía y mostrándose bastante explícito en cuanto a las incidencias que pueden surgir con motivo de este primer equipo que opondrá al Sevilla, esta tarde, en San Mamés. *«He convocado a Merino* –empezó diciendo– *porque están lesionados Larrazábal y Tabuenca y me hacía falta un central marcador»*. El técnico tiene decidida la alineación inicial con la única duda de Garitano: *«Si Ander no está en condiciones de jugar tengo varias opciones, es la única duda, por lo demás jugarán atrás Alkorta, Andrinúa y Salinas, y en punta Valverde y Loren»*. Detalló también quienes pueden ser los hombres de los laterales y centro del campo: *«Lakabeg jugará por la izquierda porque lo ha venido haciendo últimamente»*. Sobre el Sevilla comentó: *«Es difícil que Polster y Bengoechea queden en el banquillo, aunque parece que va a jugar un equipo muy distinto del que lo ha hecho en los últimos domingos»*.

Sobre si es peor que el rival se presente en Bilbao en horas bajas, Sáez señaló: *«Hubiera sido mejor que el Sevilla no hubiera perdido en Valladolid y empatado luego en su campo contra el Mallorca y que nosotros estuviésemos en otra situación. Yo preferiría al Sevilla en horas altas, pero nosotros tenemos que afrontar la situación tal como se presenta. Tenemos un bagaje negativo, pero hemos de dar el paso adelante. El Sevilla es el primer obstáculo a salvar y vamos a ver cómo sale. Una victoria daría un vuelco total al ánimo de los jugadores. Sé que no van a fallar ni el público ni los jugadores. Los chicos van a estar de rendimiento al cien por cien»*. Un dato importante es que Sáez ha tenido a todos los actuales jugadores del Athletic a sus órdenes en el filial, excepto naturalmente a los que han venido de fuera, casos de Villabona, Valverde y Rípodas además de los incorporados procedentes del Sestao el último de los cuales ha sido Luque. *«He procurado durante la semana quitar la tensión existente y hacer que los entrenamientos fueran divertidos en lo posible. Sobre el equipo que voy a oponer al Sevilla pienso que está formado por los jugadores que mejor se encuentran en este momento, son los que responden al esquema que yo quiero»*.

Sáez convocó a diecisite jugadores. Son bajas Luis Fernando, que todavía no esta totalmente recuperado de su pierna izquierda con la que no le ha dado al balón, Tabuenka y Larrazábal, así como Gallego.

Iru retorna al marco, y Garitano y Billabona serán pilares claves

El nuevo técnico quiere que Loren sea internacional, pero como delantero

JOAQUIN BENITO ■ **Bilbao**

Iñaki Sáez, así lo ha manifestado, trata de imponer un sistema y para ello se basará en principio en los hombres que considera más idóneos.

En este primer encuentro contra el Sevilla, Sáez no ha dudado en hacer volver a Iru a la portería. La mayoría –por no decir la casi totalidad– de los seguidores bilbaínos se extrañó de que Javier Clemente hiciera debutar a Quique –una firme promesa– en Castalia frente al Castellón, en un partido harto comprometido. El resultado fue que el debutante actuó con nerviosismo y hasta tuvo parte de culpa en los goles.

La línea defensiva la formarán en principio en la zona central Alkorta, Salinas y Andrinúa, con el respaldo de Rípodas en esa zona entre la media y la defensa.

Centro del campo

En la línea de centrocampistas si excluimos a Rípodas, al que colocamos entre la defensa y el centro del campo, actuarán Billabona y Garitano como elementos principales –sin desdoro de los restantes centrocampistas– de un sistema en el que permítasenos pensar que Garitano es en cierto modo un jugador clave, y de ahí que Sáez espere hasta la mañana de hoy domingo para ver si está totalmente recuperado al ciento por ciento y puede alinearse frente al Sevilla. Parece que contará con Urrutia, el jóven centrocampista al que descartó Clemente de las convocatorias en las últimas jornadas.

Billabona es otro hombre importante.

Loren y Valverde formarán la punta de ataque en ese encuentro contra el Sevilla y es de suponer que en los que vengan a continuación.

«Loren es delantero centro», sentenció Sáez hace unos días con lo que se opone totalmente a las declaraciones que hiciera en su día el técnico anterior que llegó a afirmar que haría de Loren un central internacional.

CON TRANSFONDO EUROPEO

A soltar el lastre

JOSE MARIA LORENTE
Enviado especial ■ **Valencia**

Después de ganar en Castellón y Palma de Mallorca, se esperaba un triunfo en Cadiz. La cosa quedó en empate, que tiene que saber a gloria, pues tal como jugaron los de Espárrago la igualada es un auténtico regalo de los dioses que permite seguir la escalada en la tabla y en los positivos.

Gracias a ese regalo de Cadiz el Valencia contabiliza ya seis jornadas seguidas sin perder. Y se apresta a cumplir la séptima, recibiendo a una Real Sociedad que en la segunda vuelta todavía no ha perdido. Los de Atocha, que en la jornada dieciocho le dieron la boleta a Boronat, han enderezado su rumbo y con Expósito en el banquillo han sumado diez puntos en los últimos siete partidos. Aunque el domingo pasado el Español les empató en San Sebastian, no cabe duda que la Real está en alza, con el punto de mira enfocando de nuevo las plazas que dan acceso a la Copa de la UEFA. O sea, que los donostiarras vienen a Mestalla a soltar el lastre del negativo que todavía arrastran.

A diferencia de lo que le sucede a Espárrago, Expósito puede contar con casi toda su tropa, aunque Richardson anda renqueante. Pero por un mimbre no se va a romper el equipo. La Real será, sin duda, mucho más rival que el Zaragoza y el Sevilla, anteriores visitantes, a los que se venció con apuros. Conviene no olvidarlo.

Porque, además, están las bajas valencianistas, es decir, la enfermería de los "che", en la que se reponen Fernando, Roberto y Quique, bajas muy sensibles. Espárrago tiene que recurrir a los parches, como viene haciendo a lo largo de casi toda la temporada. Tomás por Fernando, Arroyo por Roberto y Camarasa por Quique. Asi fue en Cadiz y así es de esperar sea hoy. Con lo que si se cumple el pronóstico será la primera vez que el Valencia repite alineación.

Dificultades al margen, el partido se presenta interesante. Los dos equipos quieren clasificarse para la Copa de la UEFA. Ingredientes más que sobrado para que se vea un buen encuentro.

LUIS CASANOVA. 17,30

VALENCIA

1 OCHOTORENA
4 ARIAS — 5 GINER
2 ARROYO — 3 CAMARASA
6 BOSSIO — 8 NANDO
10 TOMAS — 11 ELOY
7 CUXART — 9 PENEV
9 ATKINSON — 8 LUMBRERAS
11 C. MARTINEZ — 7 AGUIRRE
10 RICHARDSON — 4 LARRAÑAGA
3 LASA — 2 FUENTES
6 GAJATE — 5 GORRIZ
1 GONZALEZ

R. SOCIEDAD

ESPARRAGO — EXPOSITO

Suplentes:

Sempere (p.)	Vergara (p.)
Boro	Bengoechea
Zurdi	Uría
Toni	Menchaca
Fenoll	Loinaz

ASI FUE

1979-80	3-2	1984-85	3-1
1980-81	1-2	1985-86	-
1981-82	2-1	1986-87	0-1
1982-83	2-1	1987-88	1-0
1983-84	2-0	1988-89	3-1

	J.	G.	E.	P.	G.F.	G.C.	Ptos.
Valencia	42	31	7	4	94	33	69
Real Sociedad	42	4	7	31	33	94	15

ARBITRO: **SOCORRO GONZALEZ** (Tinerfeño)

VALENCIA Espárrago intentará implantar un mayor carácter ofensivo

Nando, novedad por la izquierda

JOSE MIRAGALL ■ **Valencia**

Nando será la única novedad del equipo con respecto al último «once» inicial que la semana pasada empató en Cádiz. Nando será el encargado de subir los balones por la banda izquierda. Su entrada en el equipo sirve para empujar a tres compañeros a otras posiciones distintas; Arroyo será desplazado al carril derecho para realizar idéntica función. Camarasa dejará este lateral para volver a su lugar habitual de marcador. Boro, último de la cadena, es el sacrificado pasando nuevamente al banquillo.

Estas modificaciones se siguen debiendo a la ausencia de los lesionados Quique y Roberto en ambos laterales. Arroyo ha venido ocupando el carril zurdo, pero los minutos de juego concedidos a Nando han demostrado que el segundo se desenvuelve mejor por este lado y que Arroyo tiene mejor centro con su pie derecho que con el zurdo.

Con la tercera baja que suma Fernando, sólo un hombre es el que queda fuera de la convocatoria por decisión técnica, papel que en esta ocasión cumple el defensa Torres.

Plantemiento más ofensivo

Esta jornada en casa el planteamiento de Espárrago será mucho más ofensivo que la semana pasada frente al Cádiz en la "Tacita de Plata", sirva como dato que seis delanteros se encuentran entre los dieciséis citados, con un banquillo donde están Toni, Zurdi y Fenoil, junto al defensa Boro y al guardameta Sempere.

El Valencia saltará al terreno de juego del Luis Casanova con la única idea de la victoria, ya que su objetivo de permanecer hasta el final de temporada en los puestos de cabeza que le den opción a la tan deseada plaza europea, en estos momentos en el bolsillo gracias a una excelente segunda vuelta.

Para el técnico uruguayo Víctor Espárrago: *«Estamos en una buena línea y queremos consolidarnos ahí arriba».*

REAL SOCIEDAD La baja del irlandés altera los planes de Expósito

John Aldridge no viajó a Valencia

JON TRUEBA ■ **San Sebastián**

John Aldridge no pudo viajar con el resto de la plantilla a Valencia, como consecuencia de unas molestias. Esto hace que Javier Expósito tenga que modificar su sistema de juego y se vea obligado a situar a Dalien Atkinson como único hombre en punta.

Esta baja aumenta las posibilidades de Lumbreras de estar en el "once". Si la novedad la constituyó el que figurara en la lista de Expósito, ahora ante la ausencia del goleador donostiarra podría actuar en el centro del campo.

El técnico realista, por si acaso, no ha querido desvelar ninguna carta, por lo que hasta última hora no se sabrá quién es el encargado de vestir el "8" que habitualmente luce el irlandés.

La Real Sociedad, pese a que cedió un punto el domingo al Español, no conoce aún la derrota en la segunda vuelta liguera y tanto el técnico como los jugadores confían en que la racha continúe. *«El Valencia es un equipo que impone mucho respeto»*, manifestó Expósito antes de ponerse en viaje, *«pero nosotros no podemos, ni debemos bajar la guardia. Si ganamos en el Bernabéu, podemos hacerlo en cualquier campo, si bien reconozco que ahora es más difícil vencerle al once levantino que al Real Madrid. El Valencia comenzó la temporada de forma un tanto irregular, pero su ascenso ha sido siggnificativo y su posición en la tabla evita cualquier comentario: nadie les ha regalado nada».*

Tras la victoria en el Bernabéu, no pocos aficionados blanquiazules comenzaron a soñar con un puesto en la UEFA, pero el negativo de la última jornada ha frenado un poco los ímpetus. *«En estos momentos no hay que pensar en la UEFA»*, ha dicho Expósito. *«Si enjugamos el negativo en el Luis Casanova, será ya una buena conquista. Este partido nos marcará la pauta a seguir; según qué resultado obtengamos, podremos saber mejor cuáles son nuestras aspiraciones».*

AL MISMO NIVEL

SARRIA. 17.00

ESPAÑOL

1 BIURRUN
5 SERGIO — 6 MINO
4 ALBESA — 3 ELOY
2 «MAGICO» DIAZ — 8 FRANCISCO
10 WUTTKE — 11 GAY
7 OGRIS — 9 SIRAKOV
11 AGUILA — 7 GILSON
10 MORENO — 8 ABADIA
9 SETIEN — 6 MARTIN
3 LOPEZ PEREZ — 2 CRISTOBAL
5 HERRERO — 4 SALVA
1 CANALES

LOGROÑES

LUIS ARAGONES — DAVID VIDAL

Suplentes:

Echevarría (p.)	Lung (p.)
Martín	José María
Orejuela	Ocio
Alex	Rosagro
Escaich	Hurtado

ASI FUE

1979-80	-	1984-85	-
1980-81	-	1985-86	-
1981-82	-	1986-87	0-0
1982-83	-	1987-88	2-0
1983-84	-	1988-89	-

	J.	G.	E.	P.	G.F.	G.C.	Ptos.
Español	2	1	1	0	2	0	3
Logroñés	2	0	1	1	0	2	1

ARBITRO: **RODRIGUEZ MARTEL** (Las Palmas)

Sin soñar, pero con ilusión

GUILLERMO SANCHEZ ■ **Barcelona**

Después de haberse quedado sin ningún negativo –y de haber conseguido tres victorias y otros tantos empates en las seis últimas jornadas de Liga–, el Español recibe al Logroñés con la esperanza de que su actual trayectoria no se interrumpa.

Y es que, aunque hace ya bastante tiempo que dejaron de soñar con la Copa de la UEFA, a los seguidores españolistas les gustaría acabar el campeonato lo más arriba posible. De ahí el empeño puesto por el equipo en neutralizar los tres negativos que arrastraba y que, en un momento dado, llegaron a colocarle en la antesala de la promoción. Mientras que ahora, se da por descontado que no se pasarán apuros. Para lo cual se necesita que el equipo mantenga su actual línea de regularidad.

La visita de un equipo animoso y emprendedor como el Logroñés, que el pasado domingo consiguió derrotar al Real Madrid en Las Gaunas, ha provocado bastante expectación, en la medida en la que también se desea ver a una serie de jugadores como los ex azulgranas Cristóbal y Salva, el brasileño Gilson, o el joven Aguilá, procedente también de la cantera catalana. Mientras que, por parte del Español, se da por descontado que Luis –que, por cierto, parece al borde de la renovación– presentará su mejor equipo.

Una nueva victoria, que sería ya la cuarta consecutiva en otros tantos partidos de campo propio, así como el séptimo resultado positivo en otras tantas semanas, reafirmaría el buen momento de forma del cuadro de la Avenida de Sarriá, cuando la Liga ha entrado ya en su tercio decisivo.

LOGROÑES Sin dudas

David Vidal podrá alinear a Salva

CHEMA JODRA ■ **Logroño**

La recuperación de Salva se la ha aclarado a David Vidal el equipo titular. Tras pasar una prueba a la que fue sometido el líbero, actuará como titular *«le he realizado una prueba movilidad y agilidad y está perfectamente, por lo tanto va a jugar»*. Así las cosas, el Logroñés repetirá el mismo equipo que venciera la pasada semana al Real Madrid. En la convocatoria la única novedad es el canterano Bocio entrará por Miro, porque *«es un centrocampista ofensivo, ya que no podemos contar con Manolo Sarabia por eso me llevo al canterano»*. Los blanquirrojos llevan cuatro jornadas sin conocer la derrota: *«Nosotros somos un equipo muy modesto y nuestro objetivo es conseguir cinco o seis puntos próximamente para librarnos definitivamente del descenso»*.

Del equipo españolista David Vidal destacó a todo el conjunto y sobre todo a Ogris: *«Lo vi en Florencia y me gustó mucho, pero nos pidieron doscientos millones de pesetas por él. Francisco es también un gran jugador y seguramente se emparejará con Quique Setién en el centro del campo».*

ESPAÑOL Ogris es alta

Wuttke vuelve al equipo de Luis

JUAN CARLOS GRACIA ■ **Barcelona**

Las principales novedades del conjunto españolista son la vuelta a la alineación titular de los foráneos Wuttke y Ogris, éste último ya recuperado del tirón muscular que le impidió la semana pasada jugar en Atocha frente a la Real Sociedad. Los dos extranjeros entrarán es sustitución de Núñez y del jugador del filial Angel Luis.

Luis Aragonés considera el partido como *«muy complicado. El Logroñes está diciendo donde está y hasta donde quiere llegar. Lo que más me preocupa es mi equipo, hay mucha igualdad en la Liga y un partido malo te cuesta muy caro»*.

El técnico blanquiazul, que dirigió palabras de elogio al Logroñés y a Vidal, pidió un poco más de ilusión y de esperanza en un tono realista. *«Estamos más cerca de abajo que de arriba, más cerca de la promoción que de la UEFA, pero es tiempo de que la gente tenga ambiciones»*.

La renovación de Luis con el Español parece que no tardará en producirse. *«El diálogo va por buen camino. En breve habrá una reunión. Está bastante cerca».*

BETIS-CADIZ

UNA PUERTA A LA ESPERANZA

Con la soga al cuello

BENITO VILLAMARIN. 12,00

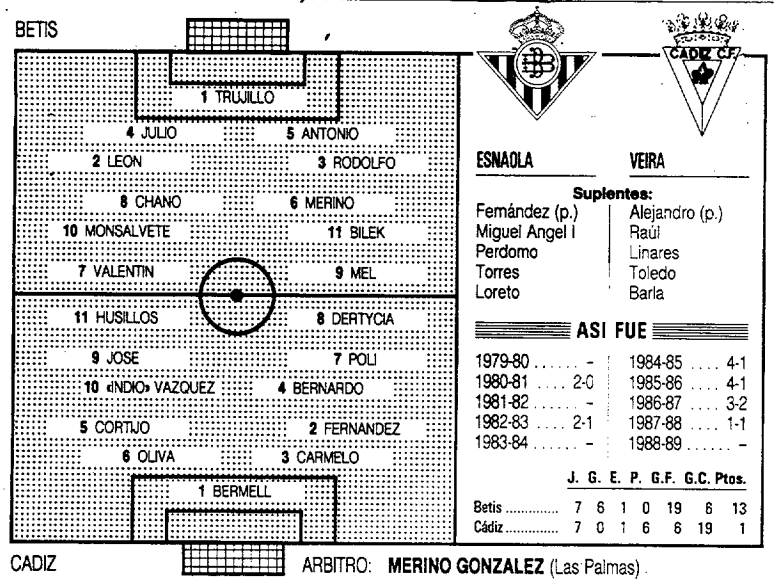

ESNAOLA / VEIRA

Suplentes:

Fernández (p.)	Alejandro (p.)
Miguel Angel I	Raúl
Perdomo	Linares
Torres	Toledo
Loreto	Barla

ASI FUE

1979-80	-	1984-85	4-1
1980-81	2-0	1985-86	4-1
1981-82	-	1986-87	3-2
1982-83	2-1	1987-88	1-1
1983-84	-	1988-89	-

	J.	G.	E.	P.	G.F.	G.C.	Ptos.
Betis	7	6	1	0	19	6	13
Cádiz	7	0	1	6	6	19	1

ARBITRO: **MERINO GONZALEZ** (Las Palmas)

MARTIN BENITO ■ **Sevilla**

Es curioso que de los cuatro únicos partidos que el Betis ha sido capaz de ganar a lo largo de la Liga, el primero de ellos fuera en Cádiz en el primer día que José Luis Romero se sentó en el banquillo.

Aquellos dos importantes puntos abrieron la puerta de la esperanza verdiblanca. Después, todo quedó otra vez en eso, en esperanzas que si aún no se han perdido totalmente es porque el beticismo se muestra siempre inasequible al desaliento.

Gaditanos y béticos vuelven a ser tristemente rivales directos para evitar el descenso automático. Hoy, en el estadio heliopolitano, se juegan no dos sino tres puntos para el caso de un posible empate final.

La situación es dramática para ambos. De este partido dependen las no muchas posibilidades que tienen de salvarse, aunque sea a través de la promoción.

Lo del Cádiz es un milagro permanente, con Manuel Irigoyen como traumatólogo. Cada temporada realiza el triple salto mortal sin red, y cada año finaliza felizmente sus extrañas piruetas. No hace falta nada más que recordar las últimas temporadas, incluida aquélla del «play-off». En la "Tacita de Plata" están seguros de que también en ésta llegará la salvación.

Los hombres de Veira llegan a Sevilla conscientes de que su salvación está en un 80 por ciento en el estadio bético. Vienen, además, con la moral que les proporciona los últimos resultados, aunque la jornada anterior dejasen escapar un punto ante el Valencia.

El técnico gaditano, no sabemos si para infundir ánimo en los suyos y miedo en el adversario, ha dicho que se presentará con tres puntas, a lo que Esnaola ha respondido tranquilamente que *«él sabrá lo que hace»*.

En la lucha particular, la ventaja es del Betis. Hasta el empate le haría quedar por encima en caso de igualar finalmente a puntos. Pero lo grave es que no se trata de quedar sólo por encima del Cádiz, sino de permanecer en Primera división.

En fin. Esta mañana de Domingo de Ramos puede convertirse en Viernes Santo para alguno de los dos.

BETIS Recha, Rubén Bilbao y Ureña se suman a la lista de bajas

León y Rodolfo vuelven al equipo

MARTIN BENITO ■ **Sevilla**

Jose Ramon Esnaola ha confeccionado la lista de hombres que se llevó ayer al medio día a Oromana con los mimbres que le han quedado. Son bajas por lesión Recha, Ruben Bilbao y Viñals. Tampoco puede contar con los sancionados Ivanov y Ureña. Ante estas circunstancias, el Betis presentará importantes novedades frente al Cádiz.

En la cobertura van a estar Leon y Rodolfo, dos hombres con los que no se contaba desde hace tiempo y que podrían acusar la desilusión de verse marginados. Otro cambio, este por decisión técnica, es la presencia de Julio como hombre libre en el lugar de Miguel Angel I, a quien Esnaola considera desmoralizado. Antonio Fernando completará la defensa.

La única duda es la de si jugará Perdomo o Monsalvete, en el centro del campo. Nos inclinamos por el canterano, aunque el internacional uruguayo entrará en el transcurso del encuentro. Chano y Bilek cubrirán las bandas y Merino trabajará a destajo, como es habitual en el, para poner la raya en la zona ancha.

Torres

Para la punta de ataque se cuenta con Valentín y Mel. No se ha concentrado a Cuéllar pero sí a Loreto, único hombre de recambio para la delantera.

Es novedad la presencia de Torres entre los convocados. Es un centrocampista que viene realizando una gran campaña en el Betis de Segunda B, y a quien Esnaola ha creido conveniente llamar *«porque no tengo gente para esa zona del campo»*.

El entrenador bético se muestra optimista, *«porque a los jugadores se les ve con mayor alegría, aunque esto debe reflejarse en los partidos y en los resultados. Confío en ellos. Para mí, son los mejores»*.

Sobre el Cádiz, aseguró que *«vienen a jugársela y tendrán que arriesgar. Si ellos dicen que es fácil ganar en el Villamarín, ya veremos lo que pasa al final»*.

CADIZ Mario Husillos acompañará a Dertycia en punta de ataque

Szendrei no mejoró de la gripe

RODRIGO MATEOS ■ **Cádiz**

Finalizada la breve sesión de entrenamiento de ayer sábado, Héctor Veira se vio forzado a modificar mínimamente sus planes con respecto a lo que tenía previsto para el encuentro matinal del Benito Villamarín.

Pepe Szendrei, el guardameta húngaro, no ha conseguido superar del todo su proceso gripal, por lo que el joven Alejandro será una vez más el suplente.

Lo que no se podrá saber hasta poco antes de comenzar el partido es si Bernardo ocupará su puesto en la medular con el habitual número cuatro a la espalda, porque se encuentra con ciertos problemas en los abductores.

En su defecto, tendrá que ser el veterano Linares quien desempeñe la misión de achique en la zona defensiva, algo que le viene como anillo al dedo.

La pretensión del técnico cadista pasa por formar el "once" con los hombres de siempre, con la única excepción de Barla, sustituido esta vez por Mario Husillos por cuestiones meramente técnicas.

Levantar cabeza

Los amarillos se juegan mucho en este partido, porque de vencer a los verdiblancos de Esnaola hundirían a estos irremisiblemente en la cola, con lo que uno de los puestos que dan el descenso directo quedaría casi sentenciado. A la vez, el Cádiz enlazaría de nuevo con el Tenerife y otros implicados en la lucha por eludir el descenso automático.

La recta final de la Liga pasa para el Cádiz por intentar derrotar al Betis hoy.

Está claro, pues, que en el Domingo de Ramos alguno de los dos colistas verá cómo su rival, y valga el símil, le coloca una pesada corona de espinas en esta recta final por eludir el descenso.

DOS CON APUROS

NUEVO ZORRILLA, 17,00

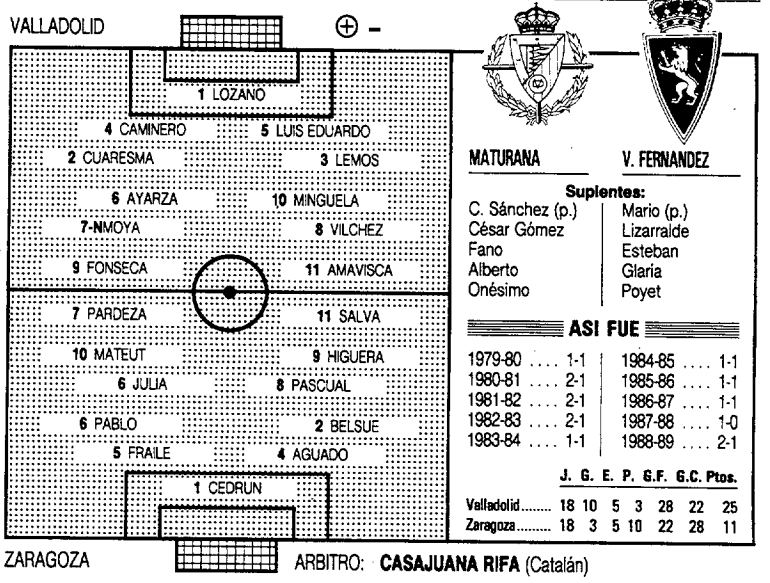

MATURANA / V. FERNANDEZ

Suplentes:

C. Sánchez (p.)	Mario (p.)
César Gómez	Lizarralde
Fano	Esteban
Alberto	Glaria
Onésimo	Poyet

ASI FUE

1979-80	1-1	1984-85	1-1
1980-81	2-1	1985-86	1-1
1981-82	2-1	1986-87	1-1
1982-83	2-1	1987-88	1-0
1983-84	1-1	1988-89	2-1

	J.	G.	E.	P.	G.F.	G.C.	Ptos.
Valladolid	18	10	5	3	28	22	25
Zaragoza	18	3	5	10	22	28	11

ARBITRO: **CASAJUANA RIFA** (Catalán)

Un valioso botín

JOSE MIGUEL ORTEGA ■ **Valladolid**

Todos los equipos grandes han pasado ya por Zorrila, y esta circunstancia debería representar un tranquilizador respiro para Maturana y sus hombres. Pero si el Valladolid ya no tiene que enfrentarse a los «cocos», su calendario entraña el riesgo de tener que verselas con otros conjuntos que, como el blanquivioleta, buscan su salvación a costa de hundir al adversario. Estos partidos entre equipos en apuros se ven envueltos en un dramatismo que se acentúa en función del lastre negativo que arrastren. Valladolid y Zaragoza responden a esas características y cada resultado supone el respiro o la preocupación.

Los vallisoletanos, que no hace mucho soñaban con metas europeras, cayeron en un profundo bache que les devolvió a la cruda realidad de los equipos modestos que aspiran a la permanencia. Maturana parecía desalentado, porque es un hombre acostumbrado a ganar, a pelear por títulos en América, y su primera expericiencia española le ha mostrado una faceta inédita, dura, que tal vez no esperaba encontrar.

Pero al menos el, a diferencia de otros entrenadores también de prestigio, puede trabajar con tranquilidad, sin la presión hostil de un público que quiere ver resultados a toda costa.

Nadie ha alzado la voz aún en Zorrilla porque hayan volado puntos, y en este aspecto puede considerarse un privilegiado ya que otros, en ambientes menos propicios, están ya en el paro.

Claro que, ha medida que se acerca el final del campeonato, el nerviosismo puede aflorar si el equipo no termina de alcanzar posiciones cómodas.

VALLADOLID Alta

Minguela, otra vez titular

JOSE MIGUEL ORTEGA ■ **Valladolid**

Minguela reaparecerá por fin en las filas vallisoletanas después de haber estado un mes lesionado. Esta es una de las novedades que presenta el equipo de Maturana ante la visita del Zaragoza, toda vez que el capitán demostró en el último entrenamiento haber superado las molestias de abductores que arrastraba.

La otra novedad la representa en joven Amavisca, que está viviendo una semana importante puesto que hace un par de días renovó contrato, ya con ficha profesional, por tres temporadas y el entrenador ha decidido incluirle en la formación inicial en detrimentro de Alberto y Onésimo, que estarán en el banquillo. Encontrar a un hombre que acompañe a Fonseca en la vanguardia con ciertas garantías parece ser uno de los problemas sin resolver de Maturana. En esta oportunidad, el equipo vallisoletano se verá privado de un importante peón, Leonel Álvarez, que cumple un partido de sanción por acumulación de amonestaciones, aunque su ausencia queda recompensada con la reaparición de Minguela.

ZARAGOZA Lesionado

Manolo Peña, el gran ausente

VALERIANO JARNE ■ **Zaragoza**

El Zaragoza jugará esta tarde sin el refuerzo de Chovanec, que firmó por el club maño a principios de semana pero que aún no cuenta con el transfer de la Federación Holandesa. Chovanec, jugador del PSV Eindhoven, no puede puede salir de Holanda merced a un artículo de los reglamentos holandeses según el cual ningún jugador puede ser traspasado después del primer viernes de marzo.

Por otro lado, Víctor Fernández podrá contar con Juliá, ausente de los entrenamientos del jueves y del viernes por molestias estomacales. Juliá se entrenó con normalidad ayer sábado y estará en el "once" inical, aunque como centrocampista defensivo, dejando su plaza de libre al catalán Aguado. Estos cambios llevarán a Esteban al banquillo.

El gran ausente en el Zaragoza será Peña, ex jugador del Valladolid, que iba a visitar Zorrilla por primera vez como rival. Una lesión de ligamentos y menisco le han dejado en Zaragoza.

Manolo Peña viajará a Madrid el día 8 de abril para visitar al doctor Guillén.

EL VOLUMEN DE SU NEGOCIO

CITROËN C-25 D

150.000 PTAS. DE AHORRO

Su empresa necesita un vehículo robusto, amplio y versátil; un vehículo al que se le pueda sacar rendimiento, rentabilidad, y que no suponga una pesada carga. Por eso su empresa necesita un Furgón C-25 D y además este mes, se ahorrará como mínimo 150.000 pesetas.

Así se hacen los negocios rentables.

LEIT MOTIV / RSCG

CITROËN C-15

90.000 PTAS. DE AHORRO

Durante este mes, ahórrese 90.000 pesetas. al comprar su furgoneta Citroën C-15.

Una oferta muy ventajosa para la furgoneta que está equipada como un gran turismo. Una furgoneta que le sorprenderá por su capacidad de adaptación.

Su amplísima zona de carga se transforma en una confortable zona de pasajeros (versiones mixta).

La Citroën C-15 Club dispone de una amplísima superficie acristalada con gran luminosidad y confort. Sus potentes motores, en gasolina o diesel, la convierten en líder en economía de consumo y mantenimiento.

Con sus brillantes prestaciones y con una oferta tan especial, la Citroën C-15 es, la furgoneta más rentable del mercado.

EQUIPAMIENTO C-15 CLUB:

- 70 caballos de potencia en gasolina • 60 caballos de potencia en Diesel • Hasta 1.769 cc
- Hasta 765 Kg.de capacidad de carga • Pre-equipo de radio • Cinco velocidades
- Tapizados y guarnecidos completos hasta la zona de pasajeros
- Reloj analógico • Embellecedores de ruedas tipo "full-cover" • Reposacabezas delantero
- Nuevo anagrama en calandra y volante • Iluminación adicional en zona de carga

VEHICULOS INDUSTRIALES CITROËN
EL NEGOCIO MAS RENTABLE

Oferta válida hasta fin de mes para pedidos de vehículos en stock en Península y Baleares. No acumulable a otras ofertas promocionales

TENERIFE-MALLORCA

ESTAN EN JUEGO TRES PUNTOS

HELIODORO RODRIGUEZ LOPEZ. 17,00

A ratificar la mejoría

ALVARO CASTAÑEDA ■ **Tenerife**

Tras el sorprendente empate del Tenerife en Sevilla –sorprendente para la cátedra–, no hay duda de que el conjunto canario ha ganado muchos enteros y, sobre todo, la confianza de su afición que, después de una larga espera, vio cómo su equipo fue capaz de puntuar de nuevo en campo extraño, con el mérito, además, de haberlo hecho en un terreno que, a priori, no era ni mucho menos propicio para rebajar negativos. Pero el 2-2 del Sánchez Pizjuán vino a ratificar la recuperación del cuadro isleño y quince días antes ya estuvo a punto de sorprender al líder, Barcelona, en el propio Nou Camp.

Claro que esa mejoría del Tenerife debe confirmarla en el duelo entre isleños –isleños de Canarias y Baleares– que hoy habrá de afrontar con el Mallorca, al que el cuadro que dirige Jorge «Indio» Solari –sobre todo si nos atenemos a los partidos del Luis Sitjar– le tiene tomada la medida.

Pero el encuentro no es fácil, a pesar de que el Tenerife –invicto en su campo desde el cambio de entrenador– se muestra intratable en el Heliodoro Rodríguez López. Y no es fácil por la sencilla razón de que si los locales se juegan mucho en el choque, al Mallorca le sucede exactamente igual. Las distancias son mínimas. Un triunfo tinerfeño significaría bastante, pues superaría al conjunto del Luis Sitjar, no sólo en la clasificación, sino también –y esto sería importante– en el gol average particular, gracias al tanto de Torrecilla (0-1) en la primera vuelta. Es decir, que el Tenerife se ventila esta tarde tres puntos, que a estas alturas de la Liga serían una ventaja bastante estimable para huir de la zona caliente de la tabla.

Pero el Mallorca no vendrá derrotado de antemano. Ya en la pasada temporada, con el empate que logró aquí a un gol, puso las cosas bastante difíciles a los tinerfeños. Serra Ferrer sabe mucho lo que se juega él y su equipo. Y es lógico que intente no regresar de vacío a Palma. Sería su salvación y, por lógica, casi también del equipo que dirige que, al igual que el Tenerife, está en la zona conflictiva de la que intentará salir. Aunque para ello tendrá que contar con que Jorge Solari y sus jugadores tienen a favor la ventaja del factor campo.

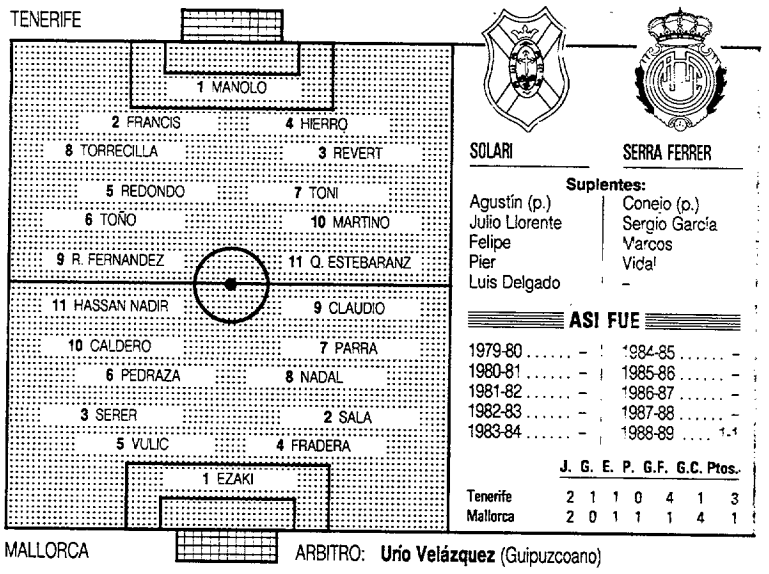

SOLARI — SERRA FERRER

Suplentes:

Agustín (p.)	Conejo (p.)
Julio Llorente	Sergio García
Felipe	Marcos
Pier	Vidal
Luis Delgado	–

ASI FUE

1979-80	–	1984-85	–
1980-81	–	1985-86	–
1981-82	–	1986-87	–
1982-83	–	1987-88	–
1983-84	–	1988-89	1-1

	J.	G.	E.	P.	G.F.	G.C.	Ptos.
Tenerife	2	1	1	0	4	1	3
Mallorca	2	0	1	1	1	4	1

ARBITRO: **Urio Velázquez** (Guipuzcoano)

TENERIFE Martino, entre algodones, jugará en el equipo inicial

El objetivo es marcar el gol 100

MIGUEL ANGEL RUIZ ■ **Tenerife**

Las novedades en la lista de convocados facilitada por Jorge «Indio» Solari, se centran en la vuelta del centrocampista Luis Delgado y el alta de Julio Llorente y Salvador Revert, una vez que han cumplido ambos el partido de sanción. La única novedad en el once inicial blanquiazul, se centra en la vuelta del lateral valenciano, Salvador Revert, en detrimento de Isidro.

Mientras, la gran duda para Jorge «Indio» Solari, se centra en su compatriota Gerardo Daniel Martino, que se ha ausentado en las dos últimas sesiones preparatorias, donde no se ejercitó, ya que sufre un pinchazo en el adductor derecho. De todas formas, el jefe de los servicios médicos del club, Blas Ramon Almenara, espera que esté disponible para esta tarde.

Asimismo, se espera un gran lleno en el Heliodoro Rodríguez, tras el empate cosechado el pasado domingo en el Sánchez Pizjuán. Uno de los atractivos de la contienda se centra en lograr, por parte local, el gol 100 del Club Deportivo Tenerife en Primera División en las tres temporadas que lleva militando en la máxima categoría.

Ante esta circunstancia, y el hecho de que pueda obsesionar a los jugadores del Tenerife el lograr este registro, Jorge Solari manifestaba que, *«creo que no será una obsesión. Es lindo conseguir el gol 100 de cualquier equipo, pero nadie se acuerda de quién hizo el gol 100 del Real Madrid, Barcelona, o de Boca. En el momento, es una cosa más como para que los jugadores entren motivados el domingo, luego pasará a la historia».*

En cuanto a la importancia del partido y la lucha por evitar la zona peligrosa de la clasificación, dijo que: *«Pienso que esta temporada la lucha por eludir la zona baja de la clasificación será mucho más apretada que la del año pasado. Sobre todo, nos tenemos que preocupar por sacar puntos nosotros, alguno tiene que caer porque jugamos contra ellos. Ojalá lo podamos lograr para ascender lo más rápido posible en la clasificación.»*

MALLORCA Un vuelo especial de aficionados acompaña al equipo

Parra vuelve al centro del campo

AVESPA ■ **Mallorca**

El Mallorca acude a Tenerife con el convencimiento, y la consiguiente responsabilización, de que el resultado del encuentro pesará decisivamente a la hora de echar las cuentas definitivas de la Liga.

Aumenta la transcendencia del, por otra parte, patente con la simple contemplación de la tabla de clasificación, choque. El hecho de que los tinerfeños ganaran (0-1) en la primera vuelta en el Luis Sitjar se reconoce ahora como de una gran importancia. Las notas a destacar por lo que a la formación malloquinista en el Eliodoro Rodríguez se refiere, son la reaparición de Pascual Parra.

El centrocampista constituye pieza clave del sistema defensivo-ofensivo del equipo, cumplida la jornada de descanso, por acumulación de tarjetas, que ocupará el puesto que en su ausencia cubrió Sergio García y la recuperación del compañero de zona Angel Pedraza, que se había lastimado una pierna durante uno de los últimos entrenamientos.

Buen número de aficionados, desplazados en un vuelo especial al efecto contratado, estarán con el Mallorca en esta, por muchas razones considerada transcendental oportunidad.

Ya sólo falta saber si los de Lorenzo Serra Ferrer responden a las exigencias. El técnico balear sabe perfectamente lo que se juegan en la contienda, toda vez que es ante equipos de la misma categoría donde el Mallorca debe demostrar que puede permanecer en Primera sin demasiados sobresaltos.

De todas formas, lo cierto es que hay un buen ambiente, tanto entre la expedición de jugadores, como entre la de seguidores, al margen de que el desplazamiento a la otra isla, la de Tenerife, sea siempre apetecible para los aficionados, al margen de lo comprometido que sea el partido en sí para las aspiraciones mallorquinistas.

OSASUNA-CASTELLON

ESE OTRO PELIGRO

EL SADAR. 17,00

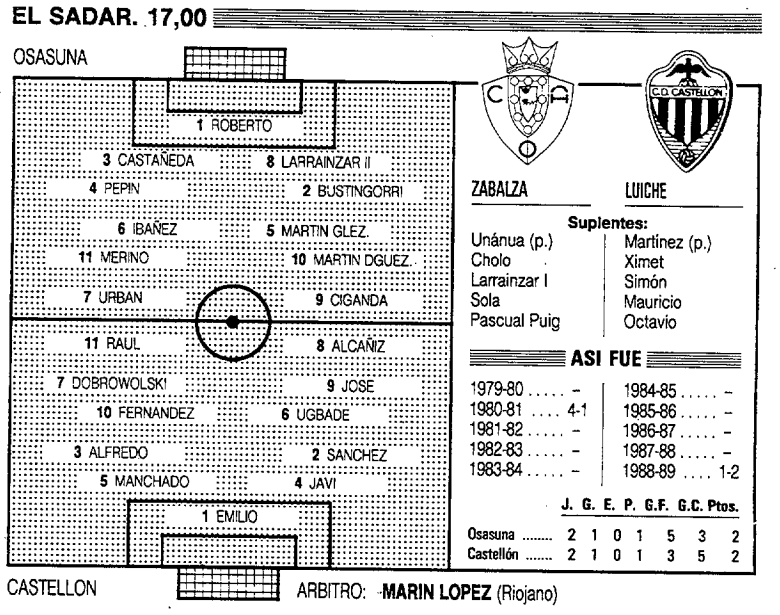

ZABALZA — LUICHE

Suplentes:

Unánua (p.)	Martínez (p.)
Cholo	Ximet
Larrainzar I	Simón
Sola	Mauricio
Pascual Puig	Octavio

ASI FUE

1979-80	–	1984-85	–
1980-81	4-1	1985-86	–
1981-82	–	1986-87	–
1982-83	–	1987-88	–
1983-84	–	1988-89	1-2

	J.	G.	E.	P.	G.F.	G.C.	Ptos.
Osasuna	2	1	0	1	5	3	2
Castellón	2	1	0	1	3	5	2

ARBITRO: **MARIN LOPEZ** (Riojano)

Sin el menor respiro

JESUS RIAÑO ■ **Pamplona**

Osasuna afronta el partido de esta tarde ante el Castellón bajo el peligroso signo de la relajación. Después de jugar ante el Atlético de Madrid y Barcelona el equipo de Pedro Zabalza se enfrenta hoy a un conjunto de la zona baja de la tabla y que, además, únicamente ha marcado dos goles fuera de casa y llega a Pamplona con la ausencia de dos de sus titulares, Morón e Ideas. Todo este cúmulo de circunstancias, es lo que tiene preocupado al técnico navarro. Sabe que por mucho que hable con los jugadores y trate de concienciar al público para que apoye al equipo la motivación no va a ser la misma que la de tardes anteriores.

La preocupación de Zabalza es lógica porque ahora Osasuna se encuentra en la recta final de la Liga y habiendo mantenido el tercer puesto a pesar de no sacar más que un punto en los tres últimos partidos. Lo más difícil se puede decir que ha pasado, en lo que a rivales de calidad se refiere. Ahora el equipo navarro afronta sus tres próximos partidos en casa frente a tres equipos en apuros como Castellón, Mallorca y Cádiz. Tiene pues la oportunidad de seguir manteniendo la tercera posición a nada que obtenga algo en sus desplazamientos.

Los seguidores navarros no las tienen todas consigo. Cierto que en esta campaña la situación es mejor y que en la temida segunda vuelta Osasuna está obteniendo resultados superiores a los de la pasada campaña, especialmente en casa, que fue donde pinchó. Pero hasta que el equipo no se clasifique matemáticamente para la UEFA nadie en Pamplona dará el menor respiro.

OSASUNA Atar la UEFA

Merino será la única novedad

JESUS RIAÑO ■ **Pamplona**

La entrada de Merino por Txomin Larraínzar puede ser la única novedad que presente esta tarde Osasuna ante el Castellón. El resto del equipo será el mismo que jugó en el Camp Nou mientras que en la lista de citados la novedad es la presencia de Sola, ya totalmente recuperado, por Toledo.

Zabalza sabe que la clave del éxito de Osasuna en la Liga va a estar en casa. *«No cabe duda de que si nosotros ganamos los seis partidos de casa seguro que jugamos la UEFA. Pero hay que ganarlos, empezando por el Castellón. Y después es lógico que fuera sumemos algún punto».*

No le da importancia a las bajas del Castellón. *«A mí me preocupa siempre mi equipo. Jugamos en casa y lo importante es que nosotros estemos a la altura de las circunstancias. El conseguir algo importante lo tenemos que lograr de aquí al final y lo que hemos hecho hasta ahora nos ha servido únicamente para estar donde estamos, pero ahora falta lograr lo que realmente queremos. Para eso habrá que seguir sumando puntos al mismo ritmo que hata la fecha».*

CASTELLON Ilusionado

Alfredo y Jose, por Ibeas y Morón

JOAQUIN CAPDEVILLA ■ **Castellón**

El Castellón emprendió ayer viaje a Pamplona de una forma atípica, ya que por la mañana partía el grueso de la expedición en autocar, mientras que Luiche y su ayudante Eredia lo hacían en automovil hacia Burgos, para presenciar el encuentro entre burgaleses y colchoneros y por la tarde. En el coche de un directivo lo hicieron Martín Puch y Finet, que tenían un examen por la mañana.

Lo cierto es que de nuevo Luiche no podrá repetir equipo, ya que Ibeas y Morón estan sancionados.

Luiche nos decía respecto a este partido: *«Es uno de los desplazamientos más difíciles, por algo Osasuna es el tercer clasificado. Vamos con idea de puntuar y sobre todo hemos trabajado para evitar que nos marquen goles tontos y a balón parado. No obstante, el Castellón puede sorprender, la temporada pasada ganamos en El Sadar».*

Respecto a su visita a Burgos, afirmaba: *«El Atlético de Madrid y el Burgos son rivales inmediatos del Castellón y deseo observalos para conocer en que momento se encuentran».*

LA ROSALEDA

1 0

El Rayo se defendió bien

Makanaki volvió a resolver la papeleta

Málaga, 1 (Makanaky); Rayo Vallecano, 0.
MALAGA: Fernando (1); Chano (0), Chirri (2), Alvarez (2), Rivas (0); Esteban (2), Makanaky (2), Jaime (2), Castillo (1); Quino (1) y Merino (1). A los ochenta y un minutos, Roa (1) sustituyó a Esteban, y a los cincuenta y cuantro, Emilio (0) salió por Castillo.
RAYO VALLECANO: Wilfred (1); Cota (1), Lema (2), Miguel (1), García Cortés (1); Mario (1), Ortiz (1), Rodri (2), Argenta (2); Francis (2) y Pruden (2). A los veintlún minutos, Josete (1) sustituyó a Cota, y a los sesenta y ocho Pedro (1) a Mario.
ARBITRO: Brito Díaz (Catalán) (0). Mal en todos los aspectos. Anuló un claro gol a Rodri, en el minuto diecisiete, por una falta a Fernando. Además, mostró la tarjeta amarilla a Jaime (13 min.), Mario (63 min.), Emilio (65 min.), Pedro (75 min.), Makanaky (82 min.), y de nuevo a Emilio, por lo que fue expulsado en el minuto noventa.
EL GOL:
1–0. Sesenta y un minutos. Falta sobre Quino al borde del área. Lanza Rivas, por dos veces, y el segundo rechace lo recoge Jaime, que envía de cabeza al punto de penalti. El despeje de un jugador rayista es aprovechado por Makanaky, que dispara a la media vuelta y bate de tiro cruzado a Wilfred.
INCIDENCIAS: Partido correspondiente a la vigésimo séptima jornada del Campeonato Nacional de Liga. Tarde desapacible, con viento e intensa lluvia en los primeros cinco minutos del partido, aunque luego no llovió a lo largo del encuentro. Floja entrada, unos diez mil espectadores y recaudación de 1.500.000 pesetas aproximadamente.

JUAN A. MORGADO ■ **Málaga**

Makanaky se ha convertido en la baza fundamental del Málaga para acercarse a las primeras posiciones de la clasificación en Segunda división. El camerunés ha aportado un gol en cada una de las tres últimas jornadas y ha permitido al equipo de Ben Barek sumar cinco puntos. Su eficacia volvió a reflejarse ayer, cuando aprovechó una de las contadas ocasiones malaguistas para impedir que puntuara el Rayo Vallecano.

El Rayo Vallecano, con una defensa numantina y bien organizada, mantuvo a raya a los locales, que nunca se acercaron con peligro a los dominios de Wilfred. Si acaso, los apuros fueron para Fernando, ya que dos malentendidos estuvieron a punto de propiciar algún disgusto a los aficionados.

La jugada más destacable de estos cuarenta y cinco minutos iniciales corrió a cargo de Rodri, que aprovechó perfectamente un error entre Chano y Fernando para enviar el balón a la red. Vico Díaz, el colegiado catalán, no tardó en señalar una falta del medio visitante, que pocos o ningún espectador llegaron a ver.

La continuación fue casi igual, con la única diferencia de que las ocasiones tuvieron origen local. Con todo, algunas acciones ofensivas del Rayo no llegaron a cristalizar por la efectividad del tándem formado por Chirri y Alvarez, que desbarató los intentos visitantes. Paulatinamente el Málaga fue asentándose sobre el terreno de juego y poniendo en evidencia a su rival con continuas penetraciones por las bandas. El gol de Macanaky sirvió para que los malaguistas perdieran el nerviosismo ya habitual en La Rosaleda e incluso, pudo suponer algún tanto más. Aún así, el remate de Quino en las postrimerías del enfrentamiento fue detenido por Wilfred.

1-2. El Jerez no concretó

Un claro penalti dio la victoria al Elche

Jerez, 1 (Andrés); Elche, 2 (Capón y Tino, de penalti)
JEREZ: Pedro (2); Miguel Angel (1), Eizmendi (1), Edu (1), Alex (1); Boro (1), Mesa (2), Dimitrieuv (1), Andrés (1); Poyato (1) y Adolfo (1). En el minuto cincuenta Golubica (1) sustituyó a Boro y en el sesenta Fabregat (0) sustituyó a Edu.
ELCHE: Miguel (1); Tino (1), Bellido (1), Chema (1), Robi (2); Andone (1), Capón (1), Guina (1), Puche I (1); Jesús (1) y Crespín (1). En el minuto setenta Pedro Pablo (0) sustituyó a Puche I y en el ochenta nueve Cepeda (–) a Crespín.
ARBITRO: García Aranda (1). Muy protestado por el público. Enseñó tarjeta amarilla a los jerezanos Boro, Poyato, Eizmendi, Mesa y Alex, y tarjeta roja a Miguel Angel, por doble amonestación; por el Elche, enseñó tarjeta amarilla a Bellido, Jesús, Pedro Pablo y Chema.
0–1. Cuarenta y tres minutos. Contragolpe por la izquierda de Robi, rematado por Capón a la escuadra derecha de Pedro.
1–1. Sesenta minutos. Golubica centra al segundo palo y Andrés, de cabeza, marca.
1–2. Sesenta y ocho minutos. Penalti por mano de Miguel Angel que transforma Tino.

ANGEL MAZA ■ **Jerez**

El encuentro empezó con dominio del Jerez que llegaba con bastante facilidad a la meta de Miguel sin poder concretar sus oportunidades. Pero cuando mejor jugaba el cuadro jerecista marcó su gol el Elche, con lo que finalizaba la primera mitad.

El Jerez salió muy nervioso en la segunda parte hasta que marcó el gol del empate. Momentos más tarde, Miguel Angel evitó un remate de Jesús con la mano, lo que le costó la segunda tarjeta amarilla y un penalti que supondría el definitivo 1-2 para un Elche que estuvo muy serio.

1-0. El Deportivo, mal

Juliá García fue un revulsivo para el Sabadell

Sabadell, 1 (Ramón); Deportivo, 0.
SABADELL: Huguet (2); Saura (2), Gallart (2), Arturo (2), Milenkovic (1); Moragues (1), Raigón (2), Roberto (3), Lino (3); Barbará (1) y Ramón (3). A los setenta y tres minutos, Reinoso (-) sustituyó a Barbará, y a los setenta y nueve, Izquierdo (-) hizo lo propio con Ramón.
DEPORTIVO: Josu (1); Antonio (1), Sabín Bilbao (2), Albístegui (1), Lasarte (1); Kanatlarovski (1), Gil (1), Aspiazu (1), Uralde (1); Fran (2) y Villa (1). En el minuto cincuenta y seis, José Ramón (1) entró por Kanatlarovski, y en el setenta y tres, Stojatinovic (-) sentó a Lasarte.
ARBITRO: Pérez Gallego (Valenciano) (0). Sin influir en el resultado, cometió innumerables errores en un partido cómodo. Tampoco concedió la ley de la ventaja. Mostró tarjeta amarilla al local Arturo.
GOLES:
1-0. Cuarenta y seis minutos. Gran jugada de Barbará con abertura hacia Raigón y el centro de éste lo remata por bajo Ramón, a la red.

JOAQUIN FITE ■ **Sabadell**

El cambio de técnico en el Sabadell supuso un auténtico revulsivo. La presencia de Juliá García en el banquillo por José Antonio Naya, destituido esta semana, provocó un cambio radical en el juego arlequinado.

El Deportivo, que se jugaba muchísimo en el embite por su pugna con el Albacete por la segunda plaza de ascenso, salió muy fuerte y dispuso de dos buenas ocasiones en los primeros cinco minutos. Gil y Uralde no acertaron, mientras Huguet salvó un gol cantado en la misma línea.

Apenas cumplido el primero tiempo de la reanudación, una bonita jugada trenzada entre Barbará y Raigón fue culminada por Raigón con un chutazo que supuso el 1-0.

2 BASCONIA
0 ANDORRA

Basconia, 2 (Alex e Isidoro); Andorra, 0.
BASCONIA: Lacho; Barrera I, Isidoro, Alex, Alonso; Arteche (Rafa), Samaniego, Argoitia (Barrera II), Víctor; Garrido y Beascoechea.
ANDORRA: Iñaki (Alex); Gallego, Espigulet, Pablo (Emilio), Feliciano; Patri, Leo, Marín, Cardona; Siscu y Sala-Gelardo.
ARBITRO: Iglesia (Aragonés) (0). Amonestó con la cartulina amarilla a los jugadores locales Barrera I, Alex y Isidoro, y a los visitantes Espigulet, Feliciano y Salas- Gelardo. Roja directa para Víctor del Basconia y GAllego del Andorra por lo que tuvieron que abandonar el terreno de juego.
1-0. Diecinueve minutos. Alex.
2-1. Treinta y cuatro minutos. Isidoro.

JOAQUIN BENITO ■ **Bilbao**

Mejoró notablemente el Basconia con relación a encuentros anteriores y venció sin problemas al Andorra.

3 OSASUNA
0 TERUEL

Osasuna, 3 (Puado, 2 y Dani); Teruel, 0.
OSASUNA: Núñez; Toledo, Sarasola, Murillo, Navarro; Les (Galarza), Pérez, Frank, Iñigo (Conget); Puabo y Dani.
TERUEL: Pérez; Raúl, Redolar, Blasco, Teruel; Monclus, Valero, Laos, Borgoñón; Merayo (Unzueta) y Casimiro (Ramón).
ARBITRO: Teja Cimiado (Cántabro) (3). Amonestó con la cartulina amarilla a Sarasola del Osasuna y a Raúl y Teruel del Teruel.
1-0. Treinta y dos minutos. Puabo.
2-0. Cuarenta y tres minutos. Dani.
3-0. Ochenta y cuatro minutos. Puabo.

ALFREDO CASARES ■ **Pamplona**

Fácil victoria local ante un Teruel que sólo intentó defenderse.

☐ TORRENTE

Suspendido el partido frente al Barcelona El encuentro fue suspendido por causa de la lluvia. El partido se disputará el próximo día 28.

PROGRAMA DE LA JORNADA

PRIMERA DIVISION	
Burgos–Atlético	1-1
Betis–Cádiz	12,00
Sporting–Barcelona	17,00
Osasuna–Castellón	17,00
Athletic–Sevilla	17,00
Tenerife–Mallorca	17,00
Valladolid–Zaragoza	17,00
Español–Logroñés	17,00
R. Madrid–Oviedo	17,00
Valencia–R. Sociedad	17,30

SEGUNDA DIVISION	
Jerez–Elche	1-2
Málaga–Rayo	1-0
Sabadell–Deportivo	1-0
Sestao–Palamós	17,00
Salamanca–Lérida	17,00
Celta–Levante	17,00
Eibar–Murcia	17,00
Orihuela–Las Palmas	17,00
Albacete–Bilbao Ath.	17,00
Figueras–Avilés	17,00

SEGUNDA B (Grupo I)	
Móstoles–Lugo	11,30
Alcalá–Cambados	11,45
At. Madrid–Leonesa	12,00
Leganés–Vetusta	12,00
Ponferradina–Langreo	17,00
Palencia–R. Madrid	17,00
Orense–Compostela	17,00
Pontevedra–Getafe	17,00
Avila–Pegaso	17,00
Sporting At.–Endesa	17,30

SEGUNDA B (Grupo II)	
Basconia–Andorra	2-0
Osasuna Prom.–Teruel	3-0
Santurce–Durango	11,15
End. Andorra–Mirandés	16,30
Lemona–Numancia	17,00
Izarra–Torrelavega	17,00
Alavés–Huesca	17,00
Binéfar–Baracaldo	17,00
Mollerusa–Aragón	17,00
Racing–R. Sociedad	día 28

SEGUNDA B (Grupo III)	
Marino–Toledo	–
Fuengirola–Extremadura	17,00
Betis–Badajoz	17,00
Estepona–Ceuta	17,00
Recreativo–Las Palmas	17,00
Valdepeñas–Sevilla At.	17,00
Melilla–Sanluqueño	17,30
Córdoba–Granada	17,30
Mérida–Telde	17,30
Los Boliches–Linense	19,15

SEGUNDA B (Grupo IV)	
Torrent–Barcelona	–
Hospitalet–Hércules	12,00
Yeclano–Gandía	16,30
Sp. Mahonés–Cartagena	16,30
Eldense–Mallorca	16,30
Torrevieja–Gerona	17,00
Benidorm–Olimpic	17,00
Alcoyano–San Andrés	17,00
Alcira–Manacor	17,00
Tomelloso–Manlleu	17,00

ASI VAN LAS CLASIFICACIONES

	J.	Ptos.	Goles F.	Goles C.
1. **Barcelona**	26	44 + 16	60	20
2. Atlético	26	39 + 11	41	11
3. Osasuna	26	31 + 5	31	24
4. Valencia	26	29 + 5	32	27
5. Sevilla	26	29 + 1	33	30
6. Logroñés	26	28 + 2	18	18
7. Real Madrid	26	28 + 4	39	26
8. Sporting	26	27 + 1	33	28
9. Oviedo	26	27 + 1	19	28
10. R. Sociedad	26	25 – 1	25	29
11. Burgos	26	24 – 2	20	19
12. Español	26	24	27	29
13. Zaragoza	26	23 – 3	27	29
14. Valladolid	26	22 – 2	26	32
15. Castellón	26	22 – 6	20	26
16. Mallorca	26	22 – 6	23	31
17. Athletic	26	21 – 5	22	37
18. Tenerife	26	21 – 5	24	42
19. Cádiz	26	18 – 8	17	28
20. Betis	26	16 – 8	24	47

	J.	Ptos.	Goles F.	Goles C.
1. **Murcia**	26	38 + 10	42	21
2. Albacete	26	35 + 11	42	21
3. Deportivo	26	33 + 7	43	22
4. Lérida	26	30 + 2	31	24
5. Málaga	26	29 + 5	35	24
6. Orihuela	26	29 + 5	32	27
7. Figueras	26	29 + 5	29	25
8. Sestao	26	28 + 2	20	16
9. Bilbao Ath.	26	26	26	33
10. Eibar	26	25 – 1	24	24
11. Rayo Vall.	26	25 – 1	30	32
12. Avilés	26	25 – 1	22	28
13. Celta	26	24 – 2	21	26
14. Salamanca	26	23 – 3	29	26
15. Elche	26	23 – 5	29	31
16. Sabadell	26	22 – 2	18	32
17. Palamós	26	22 – 6	22	36
18. Jerez	26	20 – 6	26	35
19. Las Palmas	26	20 – 6	21	34
20. Levante	26	14 – 14	13	38

	J.	Ptos.	Goles F.	Goles C.
1. **R. Madrid**	29	39 + 9	33	22
2. Lugo	29	38 + 8	32	17
3. Compostela	29	37 + 7	37	24
4. Getafe	28	34 + 6	36	18
5. Endesa-A. P.	28	32 + 4	34	22
6. Orense	29	32 + 1	33	27
7. Palencia	28	31 + 3	25	18
8. At. Madrid	29	31 + 3	37	33
9. Leonesa	29	31 + 2	32	32
10. Avila	29	30 + 2	25	19
11. Leganés	29	30 2	26	22
12. Sporting At.	29	30 + 4	37	39
13. Vetusta	28	28 3	34	35
14. Cambados	29	26 – 5	20	22
15. Pontevedra	29	25 – 7	21	28
16. Ponferradina	29	25 – 6	23	32
17. Pegaso	29	23 – 11	22	39
18. Móstoles	29	22 – 15	21	30
19. Langreo	29	19 –	16	40
20. Alcalá	29	13 –	18	43

	J.	Ptos.	Goles F.	Goles C.
1. **Racing**	29	42 + 14	54	24
2. Alavés	29	41 + 13	48	21
3. R. Sociedad	29	37 + 7	43	24
4. Osasuna Pro.	29	36 + 8	46	27
5. Andorra	28	33 + 5	33	24
6. Lemona	29	33 + 3	32	26
7. Basconia	29	33 + 5	29	27
8. Baracaldo	29	31 + 3	28	28
9. Aragón	28	30 + 2	41	29
10. Mollerusa	28	28	35	29
11. Numancia	29	26 – 4	32	36
12. Binéfar	29	26 – 2	21	25
13. Torrelavega	29	26 – 4	24	33
14. Mirandés	28	24 – 6	14	23
15. Durango	29	24 – 6	17	29
16. Santurce	28	24 – 4	21	33
17. E.-Andorra	29	23 – 7	19	32
18. Huesca	29	23 – 5	25	38
19. Izarra	29	19 – 9	23	44
20. Teruel	28	15 – 13	23	56

	J.	Ptos.	Goles F.	Goles C.
1. **Badajoz**	29	42 + 12	55	17
2. Recreativo	29	36 + 8	34	19
3. Córdoba	29	36 + 8	35	21
4. Granada	29	35 + 7	37	22
5. Mérida	29	34 + 6	32	23
6. Betis	29	33 + 3	40	30
7. Ceuta	29	33 + 3	32	33
8. Melilla	28	32 + 2	28	21
9. Estepona	29	29 + 1	17	24
10. Fuengirola	29	28 – 2	19	24
11. Valdepeñas	29	28	30	36
12. Sanluqueño	29	28 – 2	22	29
13. Marino	28	25 – 3	29	36
14. Sevilla At.	29	24 – 4	28	31
15. Extremadura	29	24 – 6	21	31
16. Linense	29	23 – 5	26	29
17. Toledo	29	23 – 7	23	39
18. Los Boliches	29	22 – 6	19	38
19. Telde	29	21 – 9	30	45
20. Las Palmas	27	20 – 6	26	35

	J.	Ptos.	Goles F.	Goles C.
1. **Hércules**	29	38 + 8	36	19
2. Manlleu	28	38 + 10	40	29
3. Gerona	29	37 + 7	38	24
4. Barcelona	29	36 + 6	47	30
5. Alcoyano	29	34 + 6	53	32
6. Hospitalet	28	33 + 5	41	25
7. Gandía	28	33 + 5	50	35
8. Benidorm	29	33 + 5	39	24
9. Cartagena	28	31 + 1	29	25
10. Alcira	29	31 + 3	30	29
11. Torrent	28	28	26	31
12. San Andrés	28	27 – 3	32	33
13. Sp. Mahonés	29	27 – 1	32	41
14. Torrevieja	28	25 – 3	38	37
15. Eldense	29	23 – 5	28	31
16. Yeclano	29	23 – 7	41	52
17. Tomelloso	29	22 – 6	23	34
18. Mallorca	29	22 – 6	32	44
19. Olimpic	28	16 – 12	19	50
20. Manacor	29	15 – 13	21	70

Ante su delicada situación, para el conjunto isleño el encuentro es una auténtica final

El Orihuela recupera a Subirats y a García Pitarch, dos hombres vitales en su esquema

P. BERNABEU y J. R. ALONSO
■ **Orihuela y Las Palmas**

El Orihuela sólo piensa en la victoria frente a Las Palmas para seguir en el pelotón de cabeza. Bartolomé Llompart, técnico alicantino, recuperó ayer sábado a última hora a su goleador García Pitarch, quien las dos últimas semanas tuvo descanso como consecuencia de una rotura fibilar en el aductor de su muslo. Subirats, centrocampista y director del equipo en el medio campo, también volverá hoy frente al equipo canario, tras dos partidos de ausencia por lesión en su pie derecho.

Llompart utilizará un sistema eminentemente ofensivo. «*No tenemos más remedio que arriesgar y buscar goles, porque de lo contrario resulta muy difícil romper los empates en una categoría tan igualada como la Segunda división. He recuperado al goleador García Pitarch, quien en compañía de Andrés, Adolfo y Sigüenza van a ser nuestras puntas de lanza frente al equipo canario*».

Estado comatoso

Dada la situación actual de Las Palmas, en estado totalmente comatoso, ni que decir tiene que el partido de esta tarde en Orihuela es una uténtica final, una, como ha reconocido el propio Roque Olsen, de las doce que le restan. Como es lógico, tendrán que echar el resto.

Si a esto añadimos que los hombres de Jompart están pletóricos de moral por la estupenda campaña que están realizando, son motivos sobrados para no aguardar el compromiso amarillo con mucha confianza. Y es que la salvación del equipo depende de los propios favores, de su estado anímico, de su fuerza física, de su ambición y, sobre todo, de su dignidad.

LOS ARCOS. 17,00

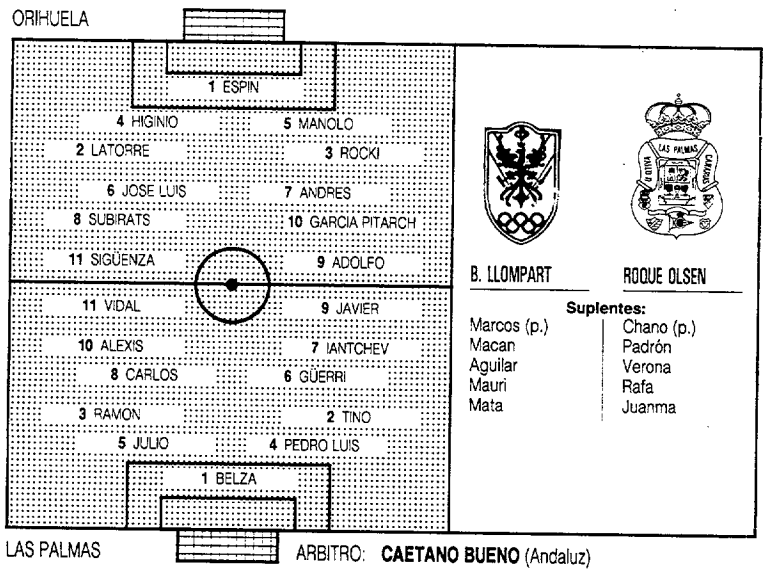

ARBITRO: **CAETANO BUENO** (Andaluz)

La Directiva, que cometió errores mayúsculos, ha visto ahora las orejas al lobo y quiere remediar la situación a base de agotar todos los recursos posibles. Unos recursos que no vemos muy claros porque con las prisas y los nervios se suelen acentuar aún más los males. Ahí está el caso de la llegada del jugador búlgaro Bozdanski, del que no se tienen referencias y constituye toda una incógnita, si bien, en buena lógica, un jugador de esta naturaleza necesita un periodo de aclimatación con el juego de los canarios.

Pero, en fin, tampoco pretendemos ser unos agoreros catastrofistas y sí seguir concediendo un margen de confianza al equipo. Puntuar hoy en el campo oriolano es más que vital. Es acuciante. Roque Olsen trabajó fuerte durante la semana y en contra de su costumbre no ha querido adelantar la alineación.

Diecisiete hombres se marcharon ayer con dirección a Murcia donde han establecido el cuartel general, y decimos diecisiete porque en la expedición figura ya el búlgaro Bozdanski, aunque no va a ser alineado.

La plantilla oriolana cobrará antes del 10 de abril. Por fin el presidente del Orihuela, José Esquiva, dio una respuesta concreta a sus jugadores sobre los pagos que todavía tienen pendientes de la actual temporada. Así, el presidente del Orihuela se comprometió, según nos manifestó el capitán del equipo Latorre «*a que nos va a pagar antes del próximo 10 de abril*». La cantidad que aproximadamente en estos momentos tiene pendiente de cobro la plantilla puede rondar los cuarenta millones de pesetas, entre atrasos en el pago de las fichas y también en el de las primas de los últimos partidos.

SESTAO Las Llanas
PALAMOS 17,00

Irureta, única ausencia local

JOAQUIN BENITO ■ **Bilbao**

Ante la visita del Palamós, Blas Ciarreta tiene la importante baja del central Irureta, por primera vez en la temporada, debido a la cuarta tarjeta amarilla que vio el pasado domingo en Avilés. El técnico tiene decidido el equipo, aunque no lo da a conocer. Xabier será probablemente el recambio del sancionado Irureta. Ciarreta lamenta que durante la semana hayan jugado en el campo de Las Llanas el San Pedro, de categoría regional, y el equipo juvenil, porque: «*El terreno no estará en las mejores condiciones, pero no debe influir en el resultado*».

Tras la derrota del pasado domingo ante el Salamanca, en Palamós no están los ánimos demasiado tranquilos. Después vencer al Celta en su propio feudo parecía que el equipo iba encarrilando su trayectoria, pero las decisiones arbitrales del pasado domingo dieron al traste con las aspiraciones del equipo. Para el encuentro de hoy están todos los jugadores disponibles tras la recuperación de Roca, Esteban, Corominas y Mir. Por otro lado, comentar que viajó convocado el juvenil Jordi Fernández.

SESTAO: Llaño; Mújika, Machón, Xabier, González Echevarría; Mendilíbar, Gallastegui, Sukunza, Carlos García; Aitor II y Bikandi.
PALAMOS: López; Esteban, Quique, Juanjo, Roca; Chiri, Cándido, Angel, Jordi; Mir y Corominas.
ARBITRO: Riera Morro (balear).

EIBAR-MURCIA Ipurua 17,00

Mesones tiene dudas para cubrir el puesto de Tortosa

REMENTERIA y VILLANUEVA
■ **Eibar y Murcia**

El Eibar recibe hoy al líder Murcia en Ipurua con el propósito de conseguir la victoria frente al conjunto pimentonero. El partido ha sido declarado por la Junta directiva como día de ayuda al club, a la vista del caché que tiene en estos momentos el conjunto murciano.

En la convocatoria que Miguel Etxarri ha confeccionado para este partido es novedad el delantero Igoa, aunque en un principio no jugará en el "once" inicial. El Eibar lleva una buena racha en las últimas jornadas y no quiere bajarse del tren que lleva a la permanencia en la Segunda división. Por tanto, no quiere ceder un ápice en esta oportunidad ante el conjunto de la ciudad levantina.

Miguel Etxarri es consciente del serio compromiso y afirma: «*Para nosotros jugar ante el líder tiene una motivación muy importante y, desde luego, en Ipurua tenemos que afianzarnos de momento. Estamos jugando bien. Yo tengo mucha confianza en mis jugadores porque estamos con mucha moral, aunque en esta ocasión, ante el Murcia, hay que darlo todo como lo hacemos domingo tras domingo. Es un partido muy importante, lo mismo para el conjunto pimentonero, que vendrá a buen seguro a arrancar algún punto.*»

Miguel Etxarri ha preparado este partido como el resto de los demás, con mucha conciencia, y afirma que «*Desde luego, el Murcia tiene jugadores de calidad técnica y por algo está ahí arriba. Es un equipo prácticamente de Primera división y habrá que darlo todo*».

Zambrano o Manolo

El Murcia viajó a la localidad guipuzcoana de Eibar con la sensible baja de su centrocampista Salvador Tortosa, lesionado en un amistoso el pasado jueves. El jugador sufre fractura de peroné, lo que le tendrá apartado del equipo al menos durante los próximos dos meses.

Esta ausencia es lo que mantiene la duda en el esquema táctico de Felipe Mesones para este encuentro, puesto que suena para ocupar su plaza tanto Zambrano, titular hasta hace unas jornadas, como Manolo, defensa que actuaría en todo caso reforzando el centro del campo. Ello no parece muy probable ya que es difícil que el Murcia adopte una posición tan defensiva en campo guipuzcoano.

La alineación no será muy diferente a la de la pasada semana, aunque además de esta ausencia de Tortosa podría tener una oportunidad Fernando Cuenca, un defensa que jugó en el partidillo del jueves y que vuelve a la lista de expedicionarios después de varios meses.

EIBAR: Garmendia; Artucha, Roberto, Ardalur, Bautista; Irazoki, Bixente, Karabeg, Luluaga; Barriola y Artetxe.
MURCIA: Fernández; Núñez, Pérez García, Sánchez; Correa, Juanjo, Comas, Eraña, Juanito; Zambrano y Aquino.
ARBITRO: Barrenechea Montero (castellano-leonés).

ALBACETE-BILBAO ATH. C. Belmonte 17,00

Uriarte debutará hoy como técnico de los "cachorros"

OILIME y J. BENITO ■ **Albacete y Bilbao**

El Albacete parece haber encontrado la recta de buen camino con su positivo hacer en el terreno canario, lo que naturalmente ha supuesto para todos una auténtica inyección de moral y el consiguiente reforzamiento de ambiente en esta ya avanzada etapa del campeonato.

Sobre este particular, Benito Floro manifestaba: «*Después de ganar, la semana se afronta con más alegría. Eso sucede siempre*». Con respecto al Bilbao Athletic, visitante de turno, decía: «*En San Mamés ya debimos ganar, pero una expulsión injusta y un gol esporádico truncó lo que parecía una victoria segura. No sabemos cómo les va a afectar el cambio de entrenador, pero lo normal es que en un equipo de cantera no se note mucho. La escuela de Lezama tiene unos esquemas muy definidos, salvo los matices propios de cada técnico*».

Aunque son varios los jugadores que están algo tocados, caso de Julio, Corbalán, Monfi y algún otro, el único descartado es el lateral Coco, lesionado el domingo en el estadio Insular mientras realizaba los ejercicios de calentamiento, por lo que, lo más seguro, es que sea Quique el que vuelva a su titularidad.

Por consiguiente, no hay que esperar novedades en cuanto al "once" inicial con relación al de la pasada jornada, manteniéndose Julio Soler en la zaga, lo mismo que Víctor en el centro del campo, aunque también existe la posibilidad de que Parada recupere el puesto.

De nuevo está disponible Martín, ya cumplida la sanción por acumulación de tarjetas.

Izurza y Merino

Fidel Uriarte, que venía desempeñando el cargo de segundo entrenador con Javier Clemente, debutará en Albacete en el banquillo de los "cachorros".

El técnico tiene las bajas de Merino, al que se convocó con el primer equipo frente al Sevilla, de Izurza lesionado y de Gracia sancionado por su expulsión el pasado domingo frente al Sabadell: «*Tengo quince hombres. Jugaremos un 3-5-2. Sé que el Albacete es un equipo que juega muy bien la pelota y muy peligroso, tienen buen campo según mis informes, vamos a pelear al máximo, y vamos a dar la cara*».

Se ha informado bien Uriarte sobre el rival que ha sido una de las grandes revelaciones de la Segunda división: «*Sé que Antonio y Corbalán son dos grandes jugadores peligrosos y que hacen mucho daño, pero ya digo que nosotros vamos muy animados, dispuestos a dar la cara y obtener un resultado positivo*».

ALBACETE: Conejo; Julio Soler, Juárez, Quique, Menéndez; Manolo, Catali, Salazar, Víctor; Antonio y Corbalán.
BILBAO ATHLETIC: Quique; Galdames, Eleder, Somavilla, Mendiola; Goyo, Del Val, Zubieta, Justo; Uribarrena y Cuéllar.
ARBITRO: Mazorra Freire (catalán).

FIGUERAS Municipal
AVILES 17,00

Blas y Lito, bajas de los asturianos

E. CASADEMONT y H. ARECES
■ **Figueras y Avilés**

Jorge D'Alessandro, ha podido recuperar a los lesionados Russet, Vilanova y Martín Sáez, pero no así al capitán Durán que sufre una contractura muscular. Su baja en el centro del campo, será cubierta por Valentín. El técnico argentino del Figueras, pese a que confía plenamente en la victoria, no menosprecia en absoluto, al conjunto asturiano: «*No debemos olvidar que el Avilés, que comenzó muy mal el campeonato, lleva ahora un total de quince jornadas sin perder. Las posibilidades de que nos cree dificultades, por tanto, pueden ser muchas*».

Las bajas de los defensas Blas y Lito provocará que el Avilés estrene un nuevo bloque defensivo ante el encuentro ante el Figueras. Esta es la principal preocupación sobre el rendimiento del equipo por parte del entrenador Vicente González Villaámil.

El buen momento de juego que atraviesa el Figueras constituye otra de las preocupaciones del entrenador avilesino. En opinión de Vicente, el conjunto gerundense, «*se encuentra en un excelente momento de forma. Se ha situado en zona de promoción de ascenso a Primera y seguro que no la querrán abandonar*».

FIGUERAS: Ferrer; Russet, Alejo, Gratacos, Martín Sáez; Valentín, Vilanova, Urbieta, Márquez; Tab Ramos y Altimira.
AVILES: Heres; Benito, Iñaki, Cernuda; Castro, Segundo, Torres, Coloma, García Barrero; Joaquín y Monchu.
ARBITRO: Peralta Ibáñez (valenciano).

SALAMANCA Helmántico
LERIDA 17,00

Cervantes jugará lesionado

J. L. YUSTE y A. BAUTISTA
■ **Salamanca y Lérida**

Para este partido, que ha sido declarado como día del socio y del aficionado, aun no se sabe la alineación que piensa presentar Benito Joanet, pero todo parece indicar que no diferirá mucho de la que tan buenos resultados ha cosechado en las dos últimas jornadas. Sí parece decidida la participación de Cervantes, pese a que se le haya reproducido la fractura de dedo.

También Jorge será sometido a la prueba definitiva antes de que comienze el encuentro. Y pudiera producirse la incorporación de un delantero más, Paco, en detrimento de un defensa, Manolo.

En el Lérida, volverá a la portería Verdejo, después de la lesión sufrida el pasado domingo ante el Celta y que le obligó a abandonar el terreno de juego en camilla.

Mané había decidido todavía quiénes acompañarían como reservas al equipo pero, en principio, contará con Arumi, el portero reserva, Lecumberri y tiene dudas en cuanto a los otros tres acompañantes siendo posible que utilice algún jugador del amateur.

SALAMANCA: Cervantes; Calleja, Abajo, Manolo, Balta; Jorge, Sito, Vermezovic, El Ghareff; Janovic y Roberto Martínez.

LERIDA: Verdejo; Maza, Ben Halima, Lozano, Rubio; Eladio, Paláu, Pablo, Cantero; Gálvez y Aleñá.

ARBITRO: Esteban Díaz (asturiano).

CELTA Balaídos
LEVANTE 17,00

Viajaron dos de los "apartados"

A. ESTEVEZ y J. MIRAGALL
■ **Vigo y Valencia**

El Celta ha decidido para este encuentro jugar claramente al ataque para intentar doblegar al farolillo rojo, para el que Rojo tuvo las siguientes palabras: *«Desconozco los motivos por qué el Levante ha sido incapaz de poder ensamblar las buenas individualidades que tiene en su equipo. En cualquier caso, es un rival al que tenemos que respetar, pese a lo cual confío ciegamente en la victoria de mi equipo.»*

Sorprende que en la expedición del Levante se incluya a los extranjeros Munjakovic y Ramalho, a quienes junto a otros cuatro jugadores de la plantilla levantinista, Martínez mandó a la ducha en un entrenamiento de la semana por no cumplir sus órdenes.

En el apartado de bajas, Rogelio Iranzo, reposa en Valencia tras ser intervenido quirúrgicamente en su rodilla. Vucjic se quedó en casa ya que sufre una inflamación del nervio ciático y Guijarro cumplirá el segundo de los dos partidos de sanción federativa.

En las novedades Marcelino regresa una vez cumplido su partido de sanción, y Abad vuelve a la formación titular a pesar de tener roto el menisco.

CELTA: Maté; Cantero, Mandía, Sanromán, Otero; Juric, Fabiano, Nacho, Pinto; Mario y Moska.

LEVANTE: Vitalier; Ballester, Blesa, Abad, Aragó; Bilbo, Juan Carlos, Marcelino, Mascarell; Moreiras y Andrés.

ARBITRO: Carcelén García (madrileño).

Pes Pérez fue elegido presidente de la Asociación de Arbitros... hasta el 31 de diciembre

ADAF volverá a solicitar a la RFEF, que no ratificó a Sánchez Sanz, elecciones al CNA

■ Se aceptaría que participaran árbitros con un año de antiguedad
■ Soriano Aladrén, feliz por su designación para el Roma-Brondby

CARLOS CARIÑO ■ **Madrid**

La ADAF ya tiene presidente. Se trata de José Donato Pes Pérez. En la Asamblea Extraordinaria del sindicato arbitral, éste era, precisamente uno de los puntos de su orden del día. Asimismo, José Antonio Mazorra Freire fue elegido como vicepresidente al haber sido el único aspirante a este cargo. Y Xabier Losantos Omar, Eduardo Prieto Chico y Ricardo Ruano Enériz fueron los más votados para los puestos de vocales. Los otros siete serán elegidos por las siete territoriales más numerosas en afiliación.

Pes Pérez consiguió 197 votos, por 179 de Miguel Sus Barluenga. Votos hubo 466. Teniendo en cuenta que tenían derecho al mismo poco más de 1300 electores, el porcentaje de participación apenas ha superado el 35%. Y presentes en la sala, cuarenta y dos personas, mientras que por correo votaron trescientos treinta y siete. Ochenta y siete votos fueron declardos nulos.

Antes de la votación todos los asistentes hicieron una especie de "pacto de caballeros" para no impugnar el resultado de la elección saliera lo que saliera. Y compromiso formal para que el 31 de diciembre vuelvan a ser convocadas elecciones a la presidencia de ADAF, mientras se van ajustando una serie de temas.

Porque la Asociación de Arbitros de Fútbol desea a toda costa que la Federación, que no ha ratificado a Pedro Sánchez Sanz en la presidencia del Comité Nacional de Arbitros, convoque inmediatamente elecciones. El propio Plaza, presente ayer en la votación, acepta esa fórrmula... pero eso sí, si Sánchez Sanz no se retira. En caso contrario, insistirá en sus demandas. Esta es su más importante petición. Otro detalle. ADAF, está dispuesta a aceptar un sufragio universal entre árbitros con un máximo de un año de antiguedad. la anterior propuesta era de cuatro

Decoz, de acuerdo

Antonio Decoz, el que fuera presidente de la antigua ANAFE, nos explica que será, en la nueva Junta directiva de ADAF, adjunto a la presidencia: *«Es un reconocimiento a los muchos años que he luchado para mantener latente la Asociación. Es importante luchar por la unidad y que todos los árbitros tengan claro que ahora existe una asociación que peleará por sus intereses. Era evidente que existían muchos defectos de forma por lo cual no estaba culminada la unidad entre ANAFE y ADAF»*

Por su parte, José Luis Orrantia, retiró su candidatura a la presidencia de ADAF, precisamente *«por defectos de forma. Debería elegirse una Junta directiva y no por separado, presidencia, vicepresidencia y vocalías. Que sea los presidentes los que formen su propia Junta»* No cree Orrantia que la unidad ANAFE-ADAF sea un hecho en estos momentos

Sus Barluenga

Miguel Sus Barluenga se tomó con deportividad su derrota ante Pes Pérez, *«Hará una gran labor y tendrá mi colaboración, ...* aunque: *«si se hubieran computado esos sesenta y nueve votos nulos, el resultado habría sido otro»*

Tiene claro que los puntos a tratar deben ser: *«modificación de los estatutos y convocatoria urgente de elecciones»*

Un detalle muy importante: *«Sigo manteniendo impugnada la nueva Asamblea, la de los 321 miembros aprobada en el último Pleno. Si la Federación convoca elecciones, retiraré la impugnación. Sánchez Sanz es el culpable de esta situación por su nefasta intervención, y Plaza puede presentarse»*

Por cierto, Sus Barluenga puede entrar en esta Junta en calidad de coordinador de relaciones con los Comités

Soriano Aladrén

Y Emilio Soriano Aladrén ha sido designado para pitar el encuntro de semifinales de Copa de la UEFA entre Roma y Brondby. El interesado, tan contento: *«Me agrada mucho. Se ha valorado mi labor en el Dinamo Dresde-Estrella Roja, tan conflictivo y tan difícil en cuanto a los hechos y alos incidentes, porque en el terreno de juego acertamos»*

Incluso, parece que a don Emilio le ha llegado alguna que otra felicitación.

«Era significativo que en el propio vestuario, las dos delegaciones y la persona responsable de UEFA estaban de acuerdo con mi arbitraje»

FOTO: © LUIS ANGEL

No podía faltar *No podía faltar, en un acontecimiento como éste, José Plaza, que departe amigablemente, ¡quien lo diría! con Pes Pérez, finalmente ganador de las elecciones a la presidencia de este unificado sindicato arbitral.*

PES PEREZ cree que ahora se verá la fuerza real de este sindicato

«Angel Villar tiene marginados a los colegiados y a las pruebas me remito»

■ *«La organización arbitral se encuentra como un solar»*

CARLOS CARIÑO ■ **Madrid**

José Donato Pes Pérez quiere ponerse a trabajar para *«que de aqui al mes de diciembre las cosas estén más hilvanadas y mejor de lo que están en estos momentos»*

Aproximadamente el 8 de abril, habrá Asamblea Extraordinaria en la que se supone, que la nueva y constituida Junta Directiva de ADAF tendrá las ideas mucho más claras. Y es que hay muchos temas que deben ser tratados

«Que haya elecciones al Comité Nacional de Arbitros, ya

–En estos momentos hay una Junta Gestora, un presidente que ha sido repuesto en su cargo por decisión de la Junta Electoral... ¿qué pasa aquí?

–La organización arbitral se encuentra como un solar. La verdad es que al frente del Comité no hay un representante elegido por los árbitros que es lo que deseamos y espero esa colaboración de la Federación Española que me da la impresión que ha habido muy poca.

Talante democrático

–Usted se considera una persona con talante democrático. ¿Va a ser fácil aglutinar en una misma asociación a gente tan dispar como Plaza, De Sosa... o

–Es fácil y además en esta elección se ha visto un símbolo de buena voluntad, ideologías al margen. Hay que aglutinar y convencer a los presidentes y delegados de la territoriales de que ADAF es necesaria.

¿Qué valoración hace de Pedro Sánchez Sanz y Angel María Villar?

–Sánchez Sanz es el presidente de la territorial madrileña y Villar el la Federación Española que nos tiene por cierto a los árbitros bastante marginados y a las pruebas me remito y a Pedro Sánchez Sanz le voy a pedir que se someta a una votación porque no se puede partir de una situación de injusticia. He dicho muchas veces que Plaza tenía tanto derecho como el que más a presentarse a una elección

–¿Cuál es la fuerza real de la ADAF

–Lo veremos a partir de ahora lo que somos capaces de hacer, porque esto no es una cosa del presidente sino de todos en general.

–Ha llegado a esta presidencia en un momento en que palabras como hueiga están a la vuelta de la esquina

–Pueden estar, pero nunca me at revo a vaticinar estas cosas. Hay que esperar acontecimientos. Sigo diciendo que la asociación tiene mucha fuerza y trabajaremos porque queremos tener buenas relaciones con todos los organismos. Si no responden la Asociación tendrá que plantearse cualquier tipo de movimiento o emplear la fuerza que crea oportuna.

Esta es la situación. Pes Pérez se marca un compás de espera para ir trabajando. Hay que esperar acontecimientos hasta la próxima asamblea. Después...

En el partido amistoso que jugará su selección contra Brasil el próximo miércoles

La AFA asegura la presencia de Maradona

EFE ■ **Buenos Aires**

Los máximos dirigentes del fútbol argentino dan por segura la participación del jugador del Nápoles, Diego Armando Maradona, en el partido que el próximo miércoles disputará la selección albiceleste contra Brasil.

Este encuentro, que se jugará en Buenos Aires, va a servir de preparación para ambas selecciones de cara a la Copa América, que tendrá lugar el próximo mes de julio y en la que estos dos conjuntos, como siempre, partirán entre los favoritos.

Siguiendo con la posible vuelta de Maradona, Norberto Recassens, presidente de la Comisión de Selecciones de la Asociación del Fútbol Argentino, AFA, señaló a los medios de comunicación que había hablado con el apoderado del futbolista, Marcos Franchi, y éste le dijo que Diego Armando estará sin falta en la capital bonaerense para jugar con su combinado nacional.

Franchi señaló también que el Nápoles no había enviado la autorización a la AFA porque el gerente del club italiano, Luciano Moggi, presentó la dimisión hace sólo unos días, lo cual hizo que se retrasaran los trámites.

Ruggeri, convocado

Por otra parte, hay que apuntar que el ex jugador del Real Madrid, Oscar Ruggeri, ha sido convocado por el seleccionador argentino Alfio Basile para el encuentro contra los brasileños.

Otro nombre a destacar también en la lista de Basile es el del rubio delantero del Atalanta italiano, Claudio Caniggia, que tan buen sabor de boca dejó a los aficionados en el pasado Mundial celebrado en el país transalpino.

ESSER OTRANTO

MAS NUESTRA QUE LA CIBELES

Que no te vengan con coplas. O sevillanas. O pasodobles. Si ésta es tu música, ésta es tu nueva radio. Más española que la peineta. Como siempre te ha gustado. Escúchala a partir de ahora en tu F.M. Seguro que te suena.

Será una radio tan tuya y tan nuestra, como Madrid, como la Cibeles.

92,4 F.M.
RADIOLÉ

En el Tottenham

Ardiles podría reemplazar a Terry Venables

El argentino Oswaldo Ardiles podría sustituir a Terry Venables al frente del Totthenham Hotspurs después del infructuoso intento del ex entrenador del Barcelona de comprar este equipo de la Primera División inglesa. Ardiles, quien entrena actualmente al Swindon, de Segunda División, vería cumplido así su sueño de regresar al Tottenham, club en el que estuvo jugando durante nueve años.

Venables y su consorcio financiero fracasaron en la noche del viernes en su intento de reunir 20 millones de libras, unos 3.000 millones de pesetas, para poder comprar el Tottenham y evitar el transpaso de Paul Gascoigne al Lazio.

Ante este intento fallido, la prensa londinense especula con que el puesto de Venables está en peligro y que Ardiles es el candidato número uno para reemplazarle, además, por supuesto, de que "Gazza" fichará en breve por el segundo equipo de Roma.

☐ CABRINI

Dejará el fútbol activo en el mes de mayo. El italiano Antonio Cabrini dirá adiós al fútbol el próximo 30 de mayo, con motivo de un partido que enfrentará a un combinado italiano con otro extranjero y que se disputará en su ciudad natal, Cremona.

Cabrini, nacido el 8 de octubre de 1957, milita actualmente en el Bolonia, club que en la persona de su presidente le ha ofrecido la prolongación de su contrato. Sin embargo, y debido a una lesión en un pie que le va a hacer pasar por el quirófano, el internacional italiano ya ha comunicado que no continuará al final de la actual temporada.

☐ PANCEV

Fichó por la Fiorentina para la próxima temporada. El delantero del Estrella Roja de Belgrado, Darko Pancev, firmó ayer un contraro con la Fiorentina por el que jugará con el conjunto italiano las tres próximas temporadas.

El internacional yugoslavo declaró que no tenía permiso para decir nada más hasta que no termine la actual edición de la Copa de Europa, en la que su equipo se enfrentará en semifinales al Bayern de Munich.

La Fiorentina pagará al Estrella Roja cerca de 400 millones de pesetas por el traspaso de Pancev, quien en la actual temporada ha marcado 19 goles en Liga y cuatro en Copa de Europa.

☐ EUROCOPA

Baills, novedad en la lista de Platini contra Albania. Pascal Baills, defensa del Montpellier, es la mayor novedad de la lista de convocados por el seleccionador francés, Michel Platini, para el partido que enfrentará a los galos con Albania. Para este encuentro, que tendrá lugar el próximo sábado, Platini no va a poder contar con el centrocampista del Olimpic de Marsella, Bernard Pardo, ni con el delantero Christian Pérez.

Francia, único equipo invicto del grupo en el que también se encuentra España, intentará ganar a los albaneses por el mayor número de goles y así mantener intactas sus posibilidades de cara a clasificarse para la Eurocopa de Suecia.

GRAN SERIAL **MARCA** COLECCIONABLE

12 PORTEROS DE LEYENDA

MAIER

"Lev Yashine era el mejor portero de su época. Lo pude ver en el Mundial de Inglaterra de 1966 jugando con el equipo ruso contra la selección anfitriona. ¡Qué hombre! Después de él vino Gordon Banks y más tarde yo fui el mejor, pero sólamente después..."

ESTA CONSIDERADO EL MEJOR PORTERO QUE HA DADO EL FUTBOL ALEMAN EN TODA SU HISTORIA

Maier, "el Gato"

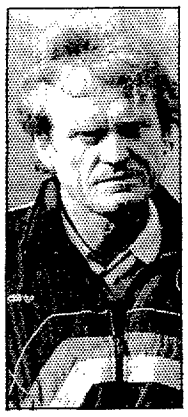

«EL DESTINO ME LLEVO AL BAYERN»

El próximo mes de junio se van a cumplir once años de la retirada del mejor portero alemán de todos los tiempos y uno de los mejores que ha dado el fútbol mundial. Su nombre es Sepp Maier, aunque en su país siempre fue más conocido por "el Gato".

Un desgraciado accidente de circulación acabó prematuramente con la fabulosa carrera del guardameta bávaro. Después de haber jugado más de quinientos partidos con su equipo, el todopoderoso Bayern de Munich, y haber sido 99 veces internacional con la selección de su país, Maier se vio obligado a colgar defitivamente sus famosos pantalones negros.

En veinte años como portero del club muniqués y de la selección germana, "el Gato" consiguió todos los títulos habidos y por haber. Incluso hubo una temporada, la de 1974, en la que Maier se alzó con la "triple corona", es decir, que ganó la Bundesliga, la Copa de Europa y el Campeonato del Mundo; las dos primeras con su club y la tercera, con Alemania.

Sepp nació en una pequeña localidad cercana a Munich llamada Anzing. Pronto se inició en el juego de la pelota, pero no como portero sino como atacante. Como a la mayoría de los niños, al joven Maier le gustaba sobre todo eso de meter goles, sin duda la sensación más gratificante que produce el fútbol al que lo practica. Sin embargo, unos años más tarde, el destino unió para siempre su nombre con el de los tres palos de las porterías. Ahora ya no se iba a encargar de marcar goles sino de evitar que otros los marcaran.

Enseguida llegó el Bayern, el único equipo al que el guardameta bávaro perteneció. Y, unos años más tarde, fue llamado para formar parte de la siempre todopoderosa selección germana. Poco a poco, Maier fue subiendo enteros, hasta llegar a lo más alto que puede llegar un portero, es decir, a ser considerado el número uno mundial.

Sin embargo, la vida deportiva de Sepp no tuvo el final que se merecía, pues a diferencia de otros muchos futbolistas, el portero alemán no tuvo la oportunidad de elegir el momento de su retirada sino que éste le llegó de imprevisto. Tenía entonces 35 años, edad que para un guardameta en ningún caso es excesiva para poder seguir al pie del cañón.

Tras su obligada retirada, Alemania ha seguido dando excelentes guardametas, algunos de una gran categoría, como es el caso del polémico Tony Schumacher, tal vez el mayor accionista de la herencia de Maier. Pero todavía no ha nacido, por lo menos futbolísticamente, el portero que pueda derrocar al "Gato" de su reinado alemán. Y es que para que alguien supere al gran Sepp probablemente va a ser necesario que pasen muchos años, pues ello no sólo significaría ser el mejor guardameta germano de todos los tiempos sino también uno de los diez mejores del mundo.

Mientras tanto, Maier vive plácidamente en el pequeño pueblo que le vio nacer, en el que, según cuentan sus habitantes, todas las noches se oye a un gato maullar...

En 1974 logró la "triple corona", al ganar la Bundesliga y la Copa de Europa, con el Bayern de Munich, y el Mundial, con su selección

Bajo su apariencia parecida más a la de un payaso que a la de un portero, Sepp Maier tenía un gran talento que dejaba relucir en cada partido. Consiguió una lista de trofeos impresionante con el Bayern de Munich y la selección alemana, pero esto nunca fue cuestión de suerte sino de un trabajo constante.

No hace demasiado tiempo, el día anterior a un partido amistoso entre Alemania y Francia, Sepp cumplía 46 años. En la fiesta de celebración se quedó hasta altas horas de la madrugada. No ha cambiado nada, vivir y divertirse es lo que más le gusta. Rigor, disciplina, seriedad, todo eso está muy bien, pero lo primero es compartir la felicidad y la amistad con aquellos que le rodean. Incluso en los entrenamientos, el meta era todo sonrisa.

Sepp es comunicativo e indispensable. Franz Beckenbauer lo sabe y por ello le pidió que supervisara el entrenamiento de los porteros de la selección nacional. El "Kaiser" hizo de su antiguo compañero una de las personalidades claves de su staff. No sólo por sus habilidades técnicas, sino también, y sobre todo, por la energía que era capaz de transmitir. Maier, "el rayo de sol".

Su carrera comenzó por un giro del destino. «*Hasta los quince años jugaba como atacante en el PSV Harr, un pequeño equipo de las afueras de Munich. Una semana antes de un partido contra el Bayern juniors nuestro portero se rompió un brazo. Ya saben lo que pasa en un club modesto, que no siempre hay un suplente. Como en los entrenamientos ocupé ese puesto y no lo hice mal, me puse yo en la portería. El Bayern nos metió ocho goles, pero yo, afortunadamente, lo hice bien y los técnicos del equipo muniqués se fijaron en mí, especialmente porque yo estaba jugando en un puesto que no era el mío habitual, pero al que podía sacarle mucho partido. Así fue como la suerte o el destino me llevaron al Bayern*».

> «*Yo era demasiado amable. No podía decir no cuando me pedían algo. Esto me metía en líos y perjudicaba mi concentración*»

Maier pasa a ser junior internacional y después amater. En 1966 ganó la Copa de Alemania y un año después, hace lo propio con la Copa de Europa. Admira al meta soviético Lev Yashine e incluso se inspira en él. Su uniforme, por ejemplo, será invariablemente negro. «*Yashine era el mejor de su época. Lo ví en el Mundial de 1966 jugando con su selección contra Inglaterra. ¡Qué hombre! Después de él vino el inglés Gordon Banks y más tarde fui yo el mejor, pero sólamente después...*». Tras estas palabras, una sonrisa, un guiño, ese es Maier.

La consagración

A pesar de sus primeros éxitos, Sepp no es aún el indiscutible guardameta de la selección de Alemania. Es llamado por vez primera en 1966, aunque cuando en realidad se impone es en 1970, justo en día anterior al Mundial de México.

Su juego estaba basado en la inspiración y en los reflejos. En 1969 ganó dos Copas. Su popularidad va en aumento, pero no se lleva bien con el seleccionador Helmut Schöen. Su coraje es encomiable, honrando su bandera hasta el final. Una vez incluso estuvo en el campo con los dedos rotos. Su autoridad y clase convence a los técnicos quienes finalmente confían en él para el Mundial de 1970. Maier no los desilusionará y así, es elegido mejor portero durante el primer periodo de competición.

Durante los cuartos de final, contra Inglaterra, salvó a su equipo en varias ocasiones, aunque un violento choque con Lee le deja un poco aturdido el resto del partido. Maier también participó en la inolvidable semifinal ante Italia. En tres semanas el meta muniqués se convirtió en un hombre importante.

> Un grave accidente de circulación sufrido en junio de 1979 le obligó a dejar prematuramente el mundo del fútbol cuando tenía 35 años

Dos años más tarde, se produce su consagración al conseguir el título de el Campeonato Europeo de Naciones. Pero sucedió que el día anterior a los cuartos de final Maier se lesionó: «*Fue en el entrenamiento, un golpe en el codo. La piel estaba un poco dañada, pero no era nada serio. Sin embargo, la herida se infectó y se produjo un ántrax. Era bastante molesto, especialmente antes de un partido en Wembley y contra Inglaterra. Preferí no decirle nada a Schöen, ya que me sentía capaz de jugar así. Hicimos un buen partido y ganamos 3-1. Más tarde, cuando le conté a Schöen lo de mi herida, me dijo que estaba loco, pero confió en mi para el partido de vuelta*».

Así pues, tras la retirada de Gordon Banks, Sepp Maier se convirtió en el mejor portero europeo y, probablemente, mundial. Dos días después de esta "locura" que hizo en el partido Inglaterra-Alemania, Maier se trasladó a Hamburgo, todavía lesionado, para celebrar el aniversario de Uwe Seeler. «*Uwe era un tipo tan agradable que no pude rehusar su invitación, y a decir verdad la lesión tampoco era tan importante*».

Clase y amistad son las dos cualidades que componen el espíritu deportivo de Maier.

Dos recuerdos imborrables

Como decíamos antes, 1974 es el año de la cosagración definitiva del guardameta alemán. Nada se le resistía en el Bayern de Munich. El fabuloso triple: Campeonato de Alemania, Campeonato de Europa y Campeonato del Mundo. Maier y sus compañeros lo consiguieron ¡todo!

«*La primavera y el verano de 1974 supusieron el apogeo de mi carrera. Dos meses de sueños con dos recuerdos imborrables: la primera final contra el Atlético de Madrid y el partido definitivo contra Polonia*». El primero tuvo un gran suspense. El Bayern sufría una agonía perdiendo 0-1 hasta que Schwarzenbeck logró marcar justo unos segundos antes del final del partido. Cuarenta y ocho horas más tarde, los dos equipos jugaban otra vez y los bávaros, gracias a tres paradas decisivas de Maier y a los cuatro goles de Mueller y Hoeness, su primer trofeo continental.

La segunda cita es el partido contra Polonia y el ganador disputaría la final del Campeonato del Mundo contra Holanda. Polonia luchó muchísimo y todos los espectadores aguantaron la respiración cuando Gordocha lanzó un verdadero cañonazo, que habría ido directo a la mallas si Maier no lo hubiera intercepato con su fabuloso estilo, combinando sus dos cualidades básicas, flexibilidad y velocidad. Los polacos vieron como sus esperanzas se quedaban incrustadas en los guantes de Sepp.

Al final de un memorable encuentro en el Estadio Olímpico de Munich, Alemania recogió los frutos de una suntuosa campaña dirigida brillantemente por una generación incomparable. Una generación que alcanzaría la madurez en el Campeonato de Europa de 1972 con Schwarzenbeck, Beckenbauer, Breitner, Hoeness, Gerd Muller y Sepp Maier, nadie los ha olvidado.

A pesar de su reputación de vividor y play boy, en sus ratos libres el guardameta alemán era un trabajador nato. ¿Su gran error? «*Yo era demasiado amable, no podía decir no cuando me pedían algo. Esto me metía en líos y dejaba blancos en mi concentración*». Pero tras ello venía el cariño y la simpatía del público.

Su reputación de ser un hombre supersticioso fue muy exagerada, no se le podía llamar un fetichista: «*No lo era más que cualquier otro portero. Por ejemplo, algunos dijeron que mi mujer siempre viajaba conmigo, que tenía que estar presente en el estadio. ¡Eso no es cierto! Ella venía a verme jugar a veces, pero sólo en casa y no siempre*».

A los treinta y cinco años, hubiera continuado con su carrera de no ser por un accidente que le obligó a retirarse...

Salida de puños del meta alemán, con Beckenbauer al fondo

Sepp nunca se cortó un pelo a la hora de salir a los pies de los de

DE LEYENDA COLECCIONABLE MARCA

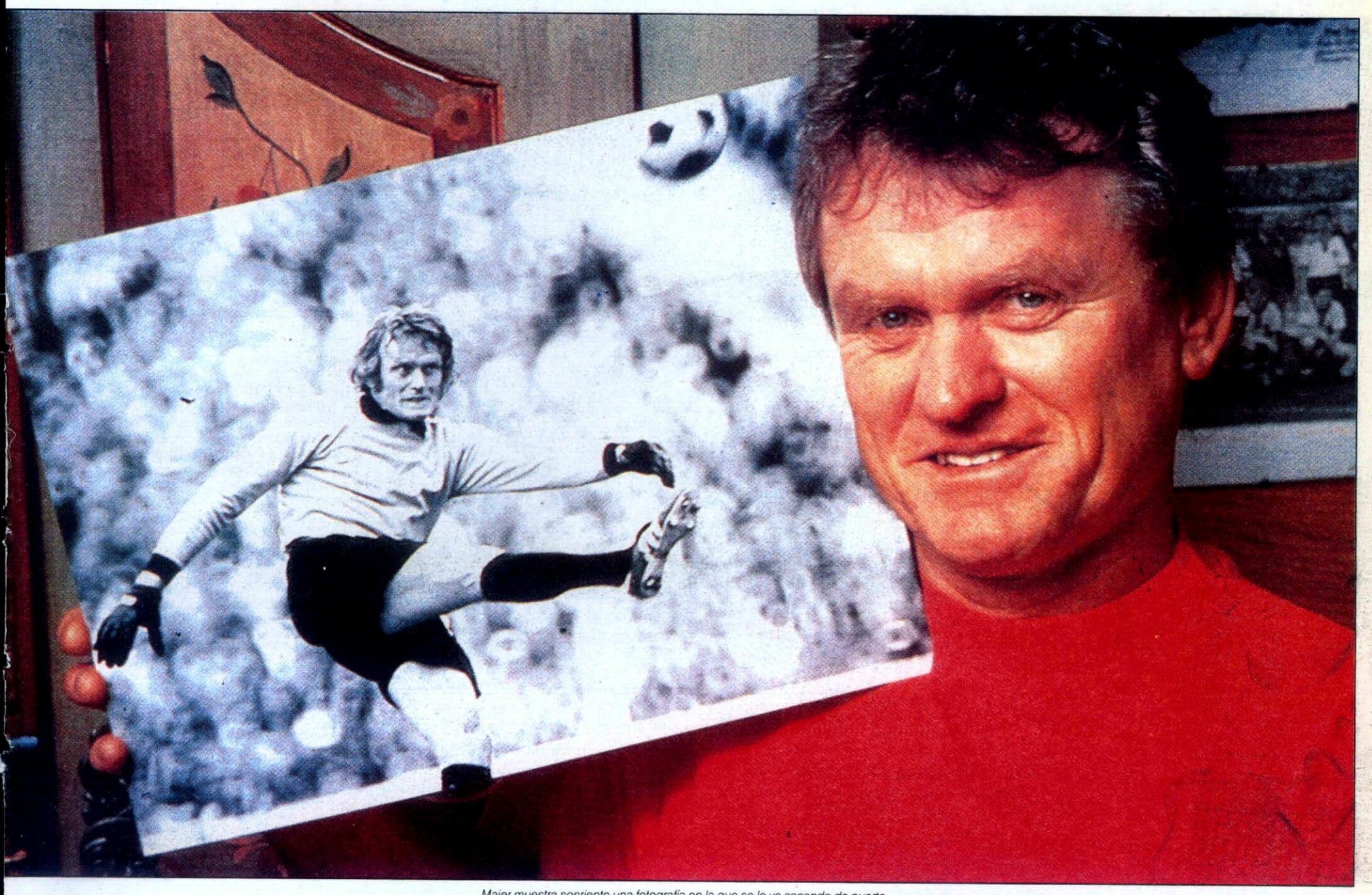

Maier muestra sonriente una fotografía en la que se le ve sacando de puerta

lanteros contrarios

El guardameta muniqués, en el cuarto de sus recuerdos y trofeos

Casi todos los hispanos, implicados en una caída masiva

El italiano Chiappucci hizo «saltar la banca» en la mítica San Remo

■ Gastón, decimosexto, fue el mejor español

JACINTO VIDARTE

Enviado especial ■ San Remo

Claudio Chiappucci, al adjudicarse con una solvencia de auntántico superserie la victoria en la Milán-San Remo, confirmó que no sólo París-Niza o Tirreno-Adriático son las pruebas más adecuadas para llegar en forma a la «classicissima». A partir de ahora habrá que tener muy en cuenta una tercera alternativa, la de aprovechar el buen clima español y correr en Murcia y Cataluña, como ha hecho Claudio.

El líder del Carrera ya había anunciado, tras ganar dos etapas en un día durante la Semana (una de ellas la difícilisima cronoescalada a Queralt), que tenía muchas posibilidades de vencer en San Remo y esto, lejos de resultar una «boutade», fue una verdadera premonición, lo cual también habla mucho de la perfecta mentalización del que fuera maillot amarillo del pasado Tour, hazaña que todavía para muchos sólo era fruto de una afortunada escapada.

Ilusiones frustradas

Ni Bugno, ni Fignon, ni Mottet, ni Lemond, ni Indurain,... ni sobre todo Sorensen pudieron refutar los argumentos ganadores de Claudio, que se vistió con el maillot de líder de la Copa del Mundo.

Si los italianos vieron sus expectativas colmadas, no pasó lo mismo con los españoles, sobre todo con Marino Lejarreta, que estuvo mucho tiempo en cabeza de carrera, en la escapada buena, pero que no pudo llegar hasta donde hubiera querido, más que por él mismo, por la falta de entendimiento entre los corredores que viajaban con él.

El ecuador de la prueba, el alto del Turchino, resultó esta vez casi tan decisivo como el legendario Poggio, pues allí comenzó a fraguarse la victoria de Chiappucci. En medio de un tiempo infernal, con lluvia y frío, llegaron escapados un par de italianos, con el pelotón a cerca de dos minutos. La cosa no era grave, pero en el descenso de este puerto lanzó su primera andanada el del Carrera, que se fue seguido de otros cinco, Marino incluido.

Españoles en la caída

Ellos, más Van der Poel (Tulip), Sorensen (Ariostea), Mottet (RMO) y Bontempi (Carrera), lograron cazar a los de delante y entre todos se pusieron a tirar de cara a meta. Del pelotón lo hacían PDM, Gatorade y Clas, después de que saltaran hacia delante otros tres más, Stevenhaagen (Helvetia), Nijdam (Buckler) y Marie (Castorama), que lograron alcanzar a los fugados.

Sin embargo, mientras detrás parecían organizados, los recién llegados a la escapada provocaron el desconcierto por su falta de colaboración y ello provocó que, tras el segundo y último avituallamiento, se rompiera la baraja y el grupo, del que escaparon definitivamente cuatro hombres, Nijdam, Mottet, Sorensen y Chiappucci, fue deshaciéndose de ellos cuando y como quiso. Nijdam fue el más frágil, Mottet cayó en la Cipressa y finalmente Sorensen cedió en el Poggio.

A Marino, por su parte, le hubiera gustado aguantar por lo menos como Mottet, pero el del ONCE todavía no anda fino y no pudo responder a los ataques, aunque fue el mejor de los españoles, la mayoría de los cuales se vieron implicados en una caída masiva a unos 40 Km. de meta, lo que rompió definitivamente sus posibilidades, aunque Weltz, Hodge y Gastón se salvaron de la quema.

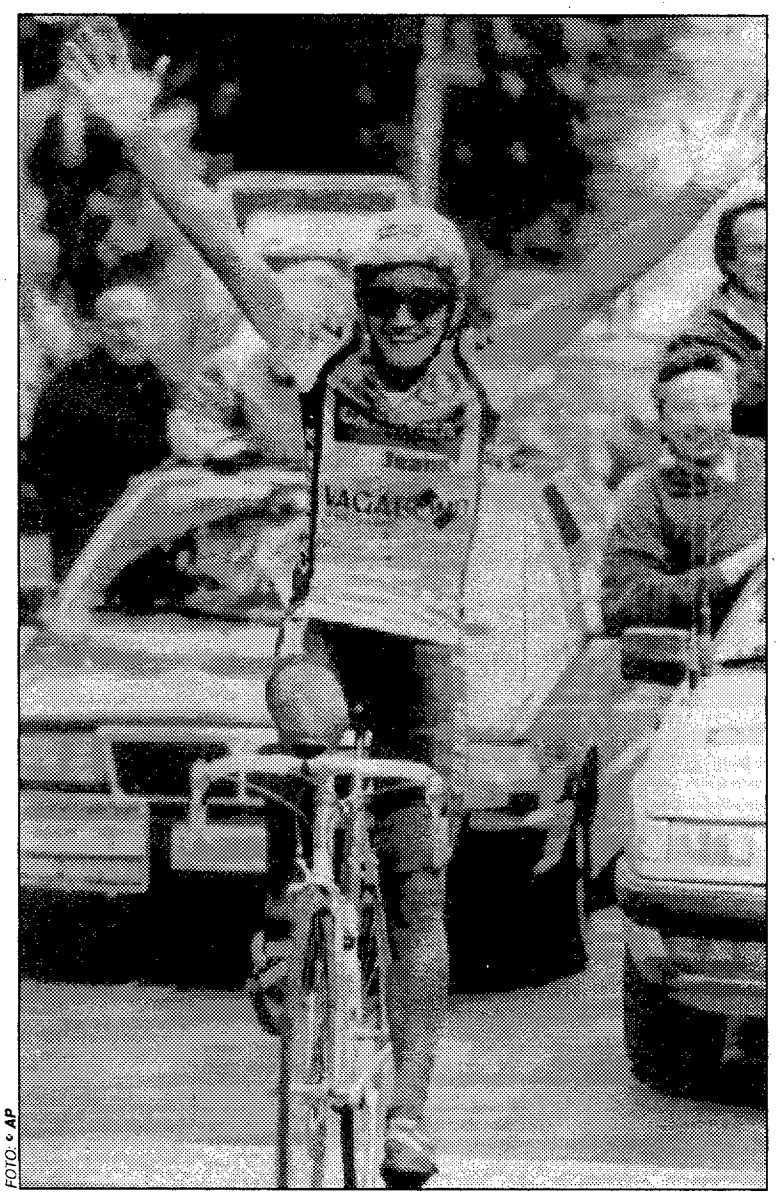

FOTO: © AP

Imparable *Chiappucci, una de las revelaciones del Tour–90, se está mostrando imparable este temporada. Brilló en la CRI de Murcia y ganó, al igual que ayer, dos etapas en la Semana Catalana.*

CLASIFICACIONES

1, Chiappucci (Carrera), 6h.56:36, a una media de 42,342 k/h. en 294 kilómetros de recorrido.
2, Sorensen (Ariostea), a 45 s.
3, Vanderaerden (Buck.), a 57 s.
4, Abdoujaparov (Carrera), m.t.
5, Planckaert (Panasonic), m.t.
6, Rué (Castorama), m.t.
7, Phil Anderson (Motorola), m.t.
8, Uwe Raab (PDM), m.t.
9, J. Weltz (ONCE), m.t.
10, Kappes (Histor), m.t.
11, Zanoli (Tulip), m.t.; 12, Fondriest (Panasonic), m.t.; 13, Van Hooydonck (Buckler), m.t.; 14, Cipollini (Del Tongo), m.t.; 15, Holm (Histor), m.t.; **16, Gastón (Clas-Cajastur), m.t.;** 17, Jalabert (Toshiba), m.t.; 18, Martinello (Gis), m.t.; 19, Lilholt (Histor), m.t.; 20, De Wilde (Histor), m.t.; **21, Hodge (ONCE), m.t.;** 22, Vairetti (Selle), m.t.; **23, Philipot (Banesto), m.t.; 24, Cabestany (Clas-Cajastur), m.t.;** 25, Chaubet (Toshiba), m.t.; 42, Bugno (Gatorade), m.t.; **45, Villanueva (ONCE), m.t.;** 46, Giovannetti (Gatorade), m.t.; 52, Fignon (Castorama), m.t.; **57, Domínguez (Clas-Cajastur), a 2:31; 62, Díaz Zabala (ONCE), a 3:32; 77; Bernard (Banesto), a 8:38; 86, Otazu (ONCE), m.t.; 88, M.A. Martínez (ONCE), m.t.;** 91, Mottet (RMO), m.t.; 93, Breukink (PDM), m.t.; **94, Uriarte (Banesto), m.t.;** 95, Millar (Z), m.t.; **100, R. Magro (Banesto), a 9:27;** 106, Hampsten (Motorola), a 9:33; **121, Echave (Clas-Cajastur), m.t.;** 123, Criquielion (Lotto), m.t.; **124, Indurain (Banesto), m.t.; 133, Lejarreta (ONCE), m.t.; 135, M. Alonso (Banesto), m.t.; 141, Oliveira (Clas-Cajastur), a 14:39.**

Tomaron la salida un total de doscientos quince corredores y finalizaron los doscientos ochenta y cuatro kilómetros solamente ciento cuarenta y tres.

COPA DEL MUNDO
Individual:

1, Chiappucci (Carrera), 25 puntos; 2, Sorensen (Ariostea), 22 p.; 3, Vanderaerden (Bukcler), 20 p.; 4, Abdoujaparov (Carrera), 18 p.; 5, Planckaert (Panasonic), 16 p.; 6, Rue (Castorama), 15 p.; 7, Anderson (Motorola), 14 p.; 8, Raab (PDM), 13 p.; 9, J. Weltz (ONCE), 12 p.; 10, Kappes (Histor), 11 p.; 16, Gastón (Clas-Cajastur), 5 p.

Equipos:

1, Histor-Sigma, 12 puntos; 2, Carrera, 9 p.; 3, Buckler, 8 p.; 4, Panasonic, 7p.; 5, ONCE, 6 p.; 6, Del Tongo, 5 p.; 7, Gis, 4 p.; 8, Motorola, 3 p.; 9, Helvetia, 2 p.; 10, Toshiba, 1 p.

CHIAPPUCCI es ahora el nuevo ídolo italiano

«Espero repetir lo conseguido por Gianni Bugno el año pasado»

Claudio Chiappucci, con el rostro embarrado y lágrimas en los ojos, fue el digno ganador de la primera prueba de la Copa del Mundo, la «classicissima», en la cual heredaba el cetro que el año anterior ostentase Gianni Bugno y que, según él, *«espero repetir, ya que he ganado la primera de estas clásicas y quiero conservar el maillot de la Copa del Mundo hasta el final»*.

Esta temporada es para Claudio Chiappucci, nacido en Uboldo (Italia) el 28 de febrero de 1963, la de su consagración definitiva, por cuanto su verdadera explosión como corredor no se produjo hasta el año pasado en el Tour de Francia, prueba en la que ostentó el maillot amarillo para cederlo sólo ante el empuje de Greg Lemond contra el crono, a un día del final. Su exhibición en Francia más sus buenos resultados en la Copa del Mundo, en la que fue cuarto de la Wincanton Classic, tercero en Zurich y otra vez cuarto en Canadá, le valieron el sexto puesto final de esta clasificación y, lo que es más importante, el segundo de la general final de la FICP con 1070,98 puntos, sólo por detrás de Bugno, acaparador de títulos en el 90.

En 1991, en cambio, todos esperaban a Chiappucci para someterlo al definitivo examen. Se quería comprobar si era un superclase o sólo un hombre de suerte. El, tras ganar el jueves de una tacada dos etapas en la Semana Catalana, ha acallado de golpe cualquier rumor y cualquier duda acerca de su valía. Con su triunfo en la 82 edición de la Milán-San Remo, el líder del Carrera cuenta desde ya como uno de los hombres a batir esta temporada. Habrá que añadir su apellido a la lista de los Lemond, Fignon, Delgado, Bugno, Indurain, Brukink, etc. en la candidatura al podio de las grandes pruebas del calendario.

Chiappucci, como se sabe, fue obligado por su equipo a participar en la Vuelta a Murcia y en la Semana Catalana, en las que tan buenos papeles ha realizado. El no quería hacerlo, prefería preparar la «classicissima» en otros frentes, París-Niza o Tirreno-Adriático, pero ahora puede decirse que, aunque sin querer, la planificación ha sido todo un éxito. Claudio dio muestras de su podería en la CRI de Murcia y todas las etapas de la Semana Catalana, de las que ganó dos.

La próxima será el Tour de Flandes, el 7 de abril

Trece pruebas puntúan para esta III edición de la Copa del Mundo

Milán-San Remo ha sido la primera prueba puntuable para esta III edición de la Copa del Mundo, pero aún restan doce carreras más por disputarse antes de que se conozca el sucesor de los Sean Kelly (1989) y Gianni Bugno (1990), los ganadores de los dos primeros «experimentos».

Con respecto al último año no ha cambiado casi nada, ni el reglamento de la challenge, ni las puntuaciones ni las pruebas de que consta, aunque como se sabe Verbruggen prepara una gran reestructuración del calendiario internacional que también puede afectar a «su» creación. Eso sí, de forma positiva. ¡Faltaba más!

Calendario

Como en 1990, son trece las pruebas puntuables para la III edición de la Copa del Mundo. A saber: Milán-San Remo (23 de marzo), en Italia; Tour de Flandes (7 de abril), en Bélgica; París-Roubaix (14 abril), en Francia; Lieja-Bastogne-Lieja (21 abril), en Bélgica; Amstel Gold Race (27 de abril), en Holanda; Wincanton Classic (4 de agosto), en Gran Bretaña; Clásica de San Sebastián (10 de agosto), en España; Campeonato de Zurich (18 de agosto), en Suiza; Gran Premio Liberación (15 de septiembre), en Holanda; Gran Premio de las Américas (6 de octubre), en Canadá; París-Tours (13 de octubre), en Francia; Giro de Lombardia (19 de octubre), en Italia; y, en esta ocasión, el Gran Premio de las Naciones –que sustituye al G.P. de Lunel del pasado año– será la última prueba puntuable, una contra-reloj individual que en 1991 se disputará en Italia.

El balance es claramente negativo para el ciclismo español, no sólo por el hecho de que todas las pruebas puntuables sean clásicas de un día, sino sobre todo porque España sólo cuenta con una carrera (San Sebastián) –al igual que Gran Bretaña, Suiza y Canadá–, mientras que Italia tendrá tres y Bélgica, Francia y Holanda, dos.

Ni qué decir tiene que de las trece pruebas mencionadas, cinco son las que gozan de mayor prestigio y de mayores favores. Son los «monumentos» del ciclismo: Milán-San Remo y Giro de Lombardia, en Italia; Tour de Flandes y Lieja-Bastogne-Lieja, en Bélgica; y París-Roubaix en Francia.

En 1957 y 1959

Miguel Poblet, único vencedor español

De las 82 ediciones disputadas hasta la fecha de la «classicissima» Milan-San Remo, sólo dos han conocido el triunfo de un español. Y en ambos casos fue Miguel Poblet el protagonista, en los años 1957 y 1959.

Sobre 282 kilómetros, Poblet se impuso en 1957 a Fred de Bruyne (hoy relaciones públicas del Panasonic) y a Brian Robinson, segundo y tercero respectivamente. Realizó en tan larga distancia una media 40,687 k/h.

Dos años más tarde, en 1959, Poblet volvía a ganar tras un segundo puesto en 1958, tras Rik Van Looy y por delante de Darrigade. Poblet conseguió su segundo triunfo imponiéndose a Van Steenbergen y Van Daele, realizando en los 281 kilómetros de trazado una media de 41,575 k/h.

Miguel Poblet es la excepción del ciclismo español por lo que a clásicas –y también a sprinters– de esta magnitud se refiere. Desde entonces el podio de la «classicissima» se resiste a los corredores hispanos.

El rey, sin embargo, de la Milán-San Remo sigue siendo el belga Eddy Merckx. Ganó en siete ocasiones: 1966, 1967, 1969, 1971, 1972, 1975 y 1976. Girardengo, Bartali, Coppi y De Vlaeminck fueron otros especialistas.

MARINO LEJARRETA, que formó parte de la escapada de Chiappucci, se quedó con ganas

«Aunque sabía que no podría ganar, tenía ilusión de llegar al menos hasta la Cipressa»

JACINTO VIDARTE ■ **San Remo**

Aunque no estaba incluido en la lista de los favoritos a la victoria, debido a su proverbial dificultad en los inicios de temporada para coger la forma óptima, Marino Lejarrayer el corredor español más destacado, pues fue el único en seguir la ofensiva desencadenada por Claudio Chiappucci en el descenso del Turchino, aunque finalmente no pudo llegar hasta donde quería.

«Lo que me fastidia es que no he podido llegar hasta donde quería, porque aunque todavía no estoy bien de forma, me he encontrado mucho mejor que en días anteriores y si llega a haber colaboración en la escapada hubiera podido llegar por lo menos hasta la Cipressa, de manera que muy posibilemente hubiera estado en los puestos de delante, pero no ha sido posible».

Marino, que ascendió el Turchino con los de delante, resppndió al ataque de Chiapucci y se marchó con él. *«El corte terminó de hacerse abajo del puerto y fuimos tirando todos hasta que nos cogieron los tres que venían por detrás. A partir de ese momento, como en vez de »re gente comenzó a escaquearse, con lo que se vio que aquello no podía seguir adelante».*

Además, en vista del desinterés de algunos, los más fuertes tomaron la iniciativa por cuenta propia. *«Yo ya iba justo y no pude responder cuando se marcharon los cuatro, pero lo más lógico es que si no hubiera habido esa descoordinación habría podido llegar mucho más lejos. Sin embargo, al quedarme por detrás estaba visto que nos cogerían, como así sucedió».*

MANOLO SAIZ

«Hemos metido gente delante», exclamaba el director del ONCE tras finalizar la prueba. A pesar de no haber podido mantener a Lejarreta con los fugados, Manolo Sáiz se mostró satisfecho del trabajo de su equipo. El ONCE fue el único de los españoles en meter un hombre entre los primeros, Johnny Weltz, y fue el equipo que más trabajó en la fase *decisiva de la carrera. «Lo malo ha sido la caída, que ha dejado cortados a cuatro de los míos, aunque por delante han estado muy bien Johnny Weltz, primero, al irse con Delion, y posteriormente Hodge, aunque ninguno pudo llegar por delante del primer grupo. Aunque no hemos tenido suerte, concluyó, el balance de esta primera prueba de la Copa del Mundo ha sido positivo».*

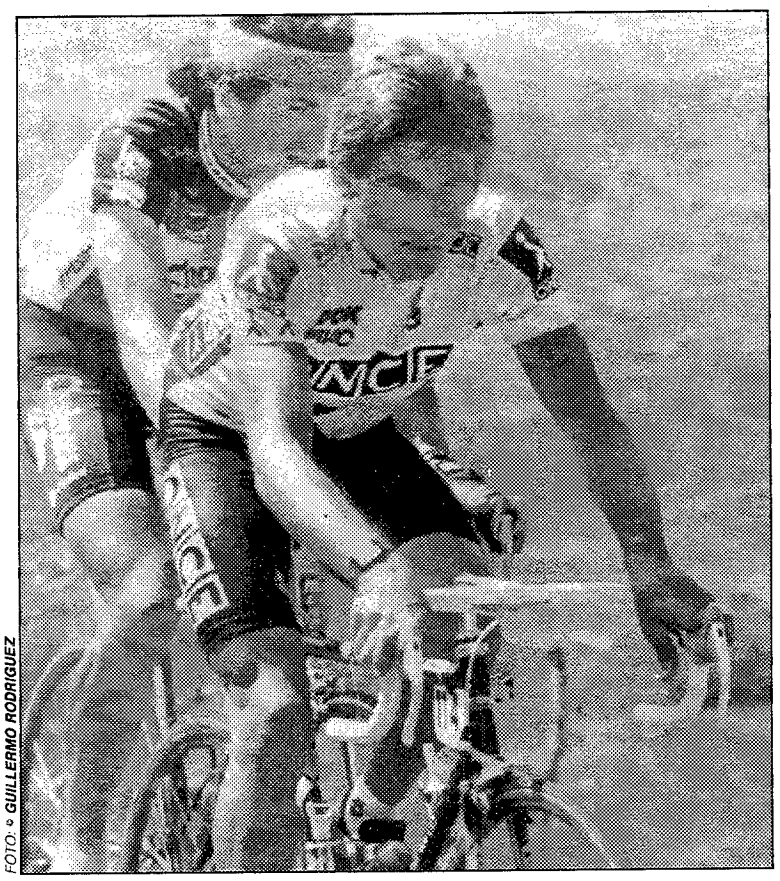

FOTO: © GUILLERMO RODRIGUEZ

Entrando en forma *Aunque muy despacio, como en él es habitual, Lejarreta va entrando en forma. Ayer, camino de San Remo, se porobó de cara a la Vuelta al País Vasco.*

J.M. ECHAVARRI

Para José Miguel Echávarri la carrera no fue buena. *«No ha podido ser esta vez. Mis hombres no han llegado finos de preparación y al final se han cortado en la caída. Incluso Pedro y Múgica han tenido que cambiar de bicis, mientras que Indurain ha pin chado, con lo cual nuestras posibilidades se desvanecieron».*

Echávarri, que descartó a Pacheco para esta prueba por una contractura muscular, tiene también «tocado» a Rodríguez Magro aunque más levemente. El capitán madrileño, además, debió hacer los últimos kilómetros de la prueba con la rueda trasera desinflada. *«Sí, Magro también ha pinchado, pero por detrás no había asistencia mecánica. Uriarte ha tenido más suerte y le ha dado rueda otro equipo».*

JUAN FERNANDEZ

El director del Clas-Cajastur, aunque perdió la baza de Echave en la caída, jugó hasta el final con sus otros dos líderes, Gastón y Pello R. Cabestany, que entraron entre los 25 primeros. *«Aunque no hemos ocupado un puesto de preferencia en el sprint, tanto Iñaki Gastón como Pello han cumplido en la parte decisiva de la carrera, pero no han tenido la suerte de cara. Iñaki incluso probó a irse en el Poggio, pero la empresa era muy difícil»,* dijo un Juan Fernández preocpuado en meta por el estado de Echave, evacuado en ambulancia.

Lemond sufrió tres caídas y abandonó. Tres caídas sufrió el americano. En la masiva se lastimó la rodilla izquierda y abandonó.

Clásico RCN (COL)

Pablo Wilches, un sólido líder

JAIRO CHAVEZ ■ **Colombia**

Pablo Wilches continúa al frente de la clasificación general del Clásico RCN después de haberse disputado la séptima etapa, entre Armenia y Espinal. El ganador de esta séptima jornada fue J.J. González, quien aventajó en un segundo a sus más directos adversarios.

El Clásico, que finalizará mañana con una contra-reloj individual de 40 kilómetros –los últimos nueve son de ascenso, al alto de Patios de la capital colombiana–, celebra hoy la octava etapa, Espinal-Bogotá, de 150 kilómetros.

CLASIFICACIONES

Etapa: 1, J.J. González (Café de Colombia), 4h.43:12; 2, J.C. Rangel (Ryalcao), a 1 segundo; 3, Betancurto (Ryalcao), m.t.; 4, Vargas (Ryalcao), m.t.; 5, Jaramillo (Ryalcao), m.t.

General: 1, Wilches (Pony-Malta), 28h.05:50; 2, F. Rodríguez (Pony), a 1:09; 3, J. López (Glazial), a 1:59; 4, J.J. González (Café de Colombia), a 2:22.

Equipos: Pony-Malta
Regularidad: J.J. González
Montaña: J.J. González

Fabio Parra entrena con normalidad. Fabio Parra, que comenzó hace unos días a entrenar con normalidad, se encuentra muy esperanzado de poder coger la forma de cara a su confrontanción en la Vuelta a España, para lo cual tomará antes la salida en la Vuelta a Colombia. Al parecer, Fabio casi ha olvidado ya su accidente y sus lesiones en la mandíbula y en el tabique nasal.

Igártua, en el Superprestigio de ciclo-cross 1991/92. Recientemente los organizadores del Cámping de Zarauz asistieron a una reunion del Comité del Superprestigio Internacional en la que se confirmó la prueba guipuzcoana para el 17 de noviembre de la próxima edición de la challenge. Pero ahí no finalizó la gestión de los zarauztarras porque el proyecto de incluir en la lista de participantes a un especialista espàñol con proyección ha quedado ultimada luego de que la firma que representa el corredor en cuestión, Iñigo Igártua, ha dado luz verde a la iniciativa. Igártua, único español que obtuvo puntuación en el Superprestigio en la última edición, realizará parte de su preparación en circuito holandeses y belgas, corriendo todas las pruebas internacionales del Superprestigio a excepción de aquellas que coincidan con las pruebas de la Challenge de TVE, siempre que ésta se celebre.

IÑAKI SAGASTUME ■ San Sebastián

Antonio Martín ganó el Trofeo Iberduero. Antonio Martín se adjudicó el 44 Trofeo Iberduero, disputado el pasado martes sobre 145 kilómetros. Apoco kilómetros de la salida un abanico fraccionó el pelotón en tres grupos. En el kilómetro 45 demarró del primer paquete formado por 40 unidades Rebollo (Seur), que se mantuvo en solitario por espacio de 20 kilometros, cuando se le juntaron Vicario y Arrola. En la subida al alto de Villalcampo, a falta de 15 kilómetros para la meta, demarró Martín, llevándose a su rueda a Ayarzaguena, quien no pudo aguantar el último demarraje del vencedor.

CLASIFICACION

1, A. Martín (Cajamadrid), 3h.47:05 (a un promedio de 38,311 k/h.); 2, Ayarzaguena (Kaiku), a 49 segundos; 3, F. García (Cajamadrid), a 52 s.; 4, F. Hernán (Cajamadrid), a 1:07.

BELEN HERRERO ■ Madrid

Aunque fue clasificado

Echave, retirado en ambulancia

Federico Echave, sobre el papel el hombre en mejores condiciones de los que presentaba el Clas-Cajastur, no pudo tener un final más amargo de la Milán-San Remo, ya que debió ser evacuado en ambulancia una vez finalizada la carrera tras verse implicado en una caída masiva a poco menos de 40 kilómetros de meta y en la que fue uno de los más perjudicados.

Al final, el parte médico hablaba, por fortuna para el corredor, de sólo contusiones en la mano y clavícula derechas, pero fue sufieciente para cortar de golpe sus ganas de volver estar con los de delante.

En la mencionada caída, por lo demás, también se vieron implicados Perico y Múgica (Banesto), que debieron cambiar de bicis, mientras que por parte del ONCE se quedaron cortados cuatro hombres, Herminio Díaz Zabala, Miguel Angel Martínez, Díaz de Otazu y el propio Marino Lejarreta.

Por múltiples motivos lo cierto es que los españoles no pudieron brillar. Tampoco lo hizo Greg Lemond, igualmente implicado en la masiva caída.

FOTO: © RAFAEL CASAL

España, a por el bronce en el Europeo de tenis de mesa para sordos

A partir de mañana, y hasta el día 31 de este mismo mes, se disputará en Bulgaria el Campeonato Europeo de tenis de mesa para sordos.

Nuestro país estará representado por Sebastián Oliver, José Carlos Izquierdo, Oscar González y Juan García en la categoría masculina, y por Susana Castelo, María Jesús Barcala, Luisa López y Victoria Aguilar en femenino.

Todos ellos, junto a su preparador, Cándido Cerezo, estuvieron en MARCA y comentaron sus esperanzas de conseguir como mínimo la medalla de bronce, siempre y cuando lo permitan alemanes, húngaros y soviéticos, principales favoritos del torneo.

EL NUMERO UNO DEL CICLISMO ESP

Con fuerza *Pedro Delgado apuesta este año por idéntica programación que el año que consiguió ganar el Tour, rodando antes por las rutas italianas. Desde entonces ha rondado el puesto más alto del podio de París, pero ahora quiere volver a subir a él. Está a su alcance.*

■ *«Voy a correr el Giro porque Banesto tiene dos opciones para luchar por las grandes y los corredores debemos desdoblarnos. Miguel va a luchar por la Vuelta y yo por el Tour».*

■ *«Creo que Indurain puede ganar la Vuelta, por envergadura de ciclista, por trazado y por capacidad»*

■ *«En los últimos años el Tour ha perdido montaña y con ella poco a poco su tradición».*

■ *«No se si se intenta ayudar a alguien pero a mí me perjudica. Cada vez hay menos espacio para recuperar tiempo».*

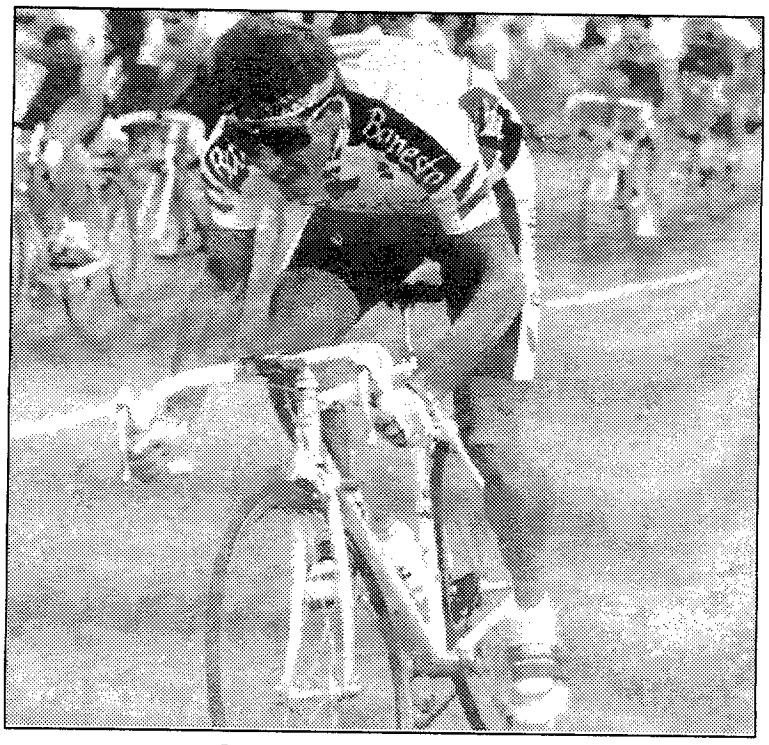

FOTO: © EFE

A por todo *Pedro Delgado y el Banesto aspiran a todo. Las ayudas de Indurain, Bernard o Gorospe permite al segoviano centrar sus esfuerzos en la ronda gala. Delgado no va a escatimar esfuerzos.*

PERICO DELGADO, que esta temporada finaliza su actual contrato, quier

«Tengo hueco en cu

JOSE MANUEL CASTILLO
Enviado especial ■ **Lloret de Mar**

Sin lugar a dudas, a pesar de la excelente participación que se da cita en la Semana Catalana, la figura indiscutible de la prueba es el segoviano Perico Delgado. El vencedor del Tour de Francia en 1988 y dos veces ganador de la Vuelta a España tiene el carisma y la calidad suficiente como para ensombrecer a hombres de la entidad de Roche o Giovanetti, sin olvidar a Chiapucci.

El número uno del ciclismo español ha sido, además, uno de los líderes de la protesta que han emprendido los corredores contra el uso del casco en la primera etapa de la «Setmana». En el aspecto puramente deportivo, la ronda catalana es una ocasión de oro para ver a uno de sus grandes rivales en pasadas ediciones del Tour, concretamente en la de 1987, el irlandés Stephen Roche.

«En realidad él ha venido muy tranquilo aquí, porque acababa de finalizar la Milán-San Remo y en los primeros días estará rodando tranquilo para recuperarse».

Sin embargo, el segoviano no cree que Roche vuelva a ser uno de los hombres con los que tenga que disputarse la victoria en el Tour.

«Personalmente creo que Roche puede ser un hombre importante en carreras cortas, de una semana como máximo, pero no creo que vuelva a ser el Roche de antes. Para ganar el Tour no creo que vuelva a estar, aunque después de lo que pasó con Lemond, con su milagrosa recuperación no se puede aventurar nada. De todas formas es muy difícil que alcance el nivel de sus mejores momentos».

■ *«Como siempre, no pensaré ni negociaré mi futuro deportivo hasta después de que finalice el Tour de Francia. Todavía es muy pronto para empezar a negociar nada»*

■ *«Ningún equipo español tendría problemas para pagarme lo que gano. Todos los equipos grandes pueden intentar conseguir a Delgado, si es que quisiera aceptar».*

En cuanto a sus rivales de siempre, Perico se inclina por Greg Lemond como el más peligroso.

«Lemond es el enemigo por excelencia en el Tour. Los dos años que ha ganado lo ha hecho, aunque no demostrando una gran superioridad, haciendo ver que sabe estar en carrera. Ha ganado en experiencia».

No podía faltar la opinión de Pedro sobre el que algunos consideran el sucesor de él mismo y Lemond, el italiano Bugno.

«Bugno es un rival al que no podemos olvidar, sobre todo por su fuerza. En el caso de Lemond es la experiencia y el saber correr, pero Bugno es muy fuerte en todos los terrenos. Va a ser un número uno sin lugar a dudas».

El Giro

Una vez hablando del Tour, era inevitable preguntar a Delgado por su decisión de no correr la Vuelta a España, por cuanto puede estar ligada a un intento de mejorar su rendimiento en Francia.

«La razón de que haya elegido correr el Giro no es que el año pasado no ganase y que cuando lo hice estuviese en el Giro, aunque desde luego influyen positivamente mis experiencias en ese sentido. Lo que ha hecho que corra el Giro y no la Vuelta es que estoy en un equipo con dos opciones a pelear en estas grandes, Miguel y yo, por lo que tenemos que desdoblarnos y repartirnos las carreras. Hoy por hoy es casi imposible, salir a ganar en las tres grandes con un sólo hombre. Nosotros tenemos a Miguel para la Vuelta y yo intentaré hacerlo en el Tour».

Evidentemente, en los planes de Perico no entra en un Jean Francois Bernard como aspirante a la victoria en grandes pruebas. *«Todos hemos tenido claro que Bernard venía a ayudar, pero no a ser un líder. El mismo lo sabía, pero no le cito por lo mismo que no lo hago, por ejemplo, con Julián Gorospe, que es un hombre que también tiene categoría para ganar carreras. Entre los dos hay una similitud, aunque son muy diferentes, y es que a ambos les falta rematar con triunfos la calidad que tienen».*

Sin embargo, la duda no existe sobre la capacidad del que algunos consideran su sucesor en el futuro, Miguel Indurain, para ganar una Vuelta.

«Miguel puede ser el ganador de esta Vuelta, sin duda, por envergadura como ciclista, por trazado y por capacidad».

La «suerte» que puede tener Miguel en cuanto a lo favorable del trazado de la Vuelta con respecto a sus condiciones no existe en su caso en el Tour, según Delgado.

«En los últimos años el Tour está perdiendo mucha montaña, que ha sido lo que siempre le ha caracterizado y le ha hecho grande. En cambio, la

ÑOL ARRANCA CON FUERZA

FOTO: © AP

Contra todos *A pesar del apoyo de su equipo, en la hora de la verdad Delgado estará solo ante los Lemond, Roche o Bugno. El español es consciente del desafío y no se dejará sorprender.*

■ *«Lemond es el enemigo número uno y cada vez más peligroso. Ha demostrado que sabe estar en carrera y ha ganado experiencia».*

■ *«Roche puede ser importante en carreras cortas, pero no creo que vuelva a ser el de antes»*

■ *«Bugno es muy fuerte en todos los terrenos y sin duda será un número uno»*

■ *«Con sus decisiones, el presidente de la FICP discrimina a corredores, equipos y organizadores»*

■ *«Los que tenemos más repercusión debemos ayudar lo que podamos»*

prolongar por más tiempo su compromiso con Banesto pero...

alquier otro equipo»

Vuelta y el Giro mantienen sus características, dentro de las posibilidades orográficas de cada país, pero el Tour de ahora sólo tiene dos etapas duras de montaña. Está perdiendo su mentalidad, su tradición».

Las razones de esta cambio son, a juicio de Delgado, cuestiones propias de la organización de la ronda gala.

«La organización del Tour tiene sus intereses, pero no sé si intentan que gane determinado corredor. Lo que está claro es que a mí me perjudica que haya cada vez menos montaña, porque antes siempre se decía que se podía perder tiempo en una etapa en el Tour, ya que había oportunidades para recuperarlo. Ahora ya se ha visto, como me ocurrió a mí, que perder tiempo es poco menos que insalvable».

Finaliza contrato

Perico se encuentra este año en el último de los que contempla su contrato como corredor de Banesto. Aunque es pronto, se acerca el momento de negociar o buscar y recibir posibles ofertas de otros equipos.

«Yo acabo contrato este año, pero aún es muy pronto para empezar a negociar. A mí me gustaría quedarme en Banesto y después del Tour hablaremos del asunto».

Lo que tiene claro el segoviano es que, en caso de no llegar a un acuerdo con Banesto no tendría problemas para encontrar un nuevo acomodo.

«En el tema económico no creo que ningún equipo español tuviese problema para pagar lo que gano. Sé que en cualquier equipo español tendría un sitio, porque a cualquiera de los directores le gustaría tener a Delgado. ONCE, CLAS, Amaya o Seur, que son los grandes, podrían permitirse tener a Delgado. El único problema es que yo acepte o no».

Delgado toma partido contra el presidente de la FICP

«Verbruggen hace cosas sin contar con nadie»

J.M.C. ■ **Lloret**

El tema de la semana ha sido las protesta de los corredores en las diferentes carreras que se estaban disputando. Así, en la París-Niza, Tirreno-Adriático y Semana Catalana, los ciclistas se enfrentaron al presidente de la Federación Internacional, Verbruggen, con dos de los hombres con mayor repercusión en el mundo del ciclismo, Perico Delgado y Laurent Fignon, al frente.

«Verbruggen hace cosas que a él le gustan, pero sin contar con los demás. No es ya sólo el tema de los cascos, sino otros muchos como el de los puntos. Ha querido hacer muchas cosas y muy deprisa, y además sin contar con nadie más que consigo mismo. Discrimina a los organizadores, a los corredores y a los equipos con sus decisiones».

Negociación

En la Semana Catalana dio la cara y habló personalmente con Verbruggen, a petición de Alberto Gadea, intentando llegar a un acuerdo. Su caso y el de Fignon son similares.

«No es que Fignon esté más en contra del casco. Lo que ocurre es que él ha hablado más del tema y, además, en estos casos los hombres como Fignon o yo, que tenemos más repercusión somos los que tenemos que ayudar lo que podamos. No es que seamos nosotros los que nos

Hein Verbruggen

oponemos a los cascos, sino que es una conciencia colectiva de la que nosotros formamos parte».

Otro de los asuntos que preocupan a Delgado es el de la enorme cantidad de corredores que se da cita en las diferentes pruebas.

«Lo que ocurre no es que sobren equipos sino que somos demasiados corredores. Eso hace las carreras muy peligrosas, porque es más difícil estar adelante en el pelotón, y eso hace que la gente esté más nerviosa. Luego hay que unir a eso las carreteras por las que nos meten, con lo que las caídas son algo normal».

Gustavo Villapalos y la Complutense lo consiguieron

El cinco de abril veremos a los victorinos en Madrid

CARLOS ILIAN ■ **Madrid**

El rector de la Universidad Complutense Gustavo Villapalos, demostró ser un habil negociador cuando logró la liberación de rehenes españoles en Irak. Pues bien, sus dotes de buen componedor se han vuelto a demostrar, pero ya en el terreno taurino. El señor Villapalos ha logrado nada menos que convencer a Victorino Martín para que este vuelva a lidiar sus toros en Madrid, lo cual ocurrirá el próximo día 5 de abril en el festival a beneficio de las obras de la Catedral de la Almudena.

Es la Universidad Complutense de Madrid la que capitanea esta idea y su rector, el señor Villapalos, quien esta al frente de la misma. El cartel, definitivamente, ha quedado compuesto por los diestros Luis Francisco Esplá y Víctor Mendes, dos auténticos especialistas en «victorinos». En rueda de prensa, el señor Villapalos explicó a los periodistas que se había pensado en ese cartel teniendo en cuenta que ambos toreros dan espectáculo, conocen perfectamente los toros de Victorino y además nunca habían actuado mano a mano.

Con la reaparición de Victorino en Madrid, aunque sea en un festival, se produce la doble noticia de la propia reaparición y de una flexibilización en la postura de Victorino, que se ha mostrado recalcitrante al lidiar sus toros en plazas españolas, mientras no se le levante claramente la sanción que en su día se le impuso por afeitado.

El festival tiene como causa principal apoyar la terminación de las obras de la Catedral de la Almudena. Que recordemos nunca se había producido algo igual. La Universidad buscando fondos para una iglesia a través de la fiesta de los toros.

Hoy, cartel del arte

Esta tarde en la plaza de toros de Madrid, se celebra la tradicional corrida del domingo de Ramos, con un cartel de los llamados del arte, compuesto por Frascuelo, Pepe Luis Vázquez y Pepín Jimenez, tres toreros que en Madrid caen muy bien y que han conseguido en esta plaza importantes triunfos.

Los toros pertenecen a la ganadería de Jose Vázquez, los antiguos Aleas. Muchos han dicho que no son precisamente estos toros los más propios para un cártel de toreros artistas, aunque ultimamente en esta ganadería se ha producido un cambio evidente hacia la suavidad y el temple de los toros.

Para el Domingo de Resurreción la empresa de Las Ventas ha anunciado un cartel de toreros llamados de valor. Destaca la reaparición de Francisco Ruiz Miguel, uno de los favoritos de la afición madrileña. Con é harán el paseíllo El Soro y Juan Cuéllar. Lidiarán una corrida de Dolores Aguirre.

Blanca acabó décima

Kronberger ganó la Copa del Mundo

El slalom gigante de Waterville Valley ha puesto punto final a la Copa del Mundo femenina de esta temporada con la coronación, como ya era un hecho desde hace mucho tiempo, de la austríaca Petra Kronberger como vencedora absoluta. Kronberger, aún lesionada durante los Campeonatos del Mundo de Saalbach-Hinterglemm, acumuló en la primera parte de la temporada ventaja suficiente para no verse inquietada por ninguna de sus competidoras.

La última prueba de la temporada, que vio el triunfo de la estadounidense Julie Parisien por delante de Ulrike Maier y Julie Hansen, dio también el triunfo en la Copa del Mundo de gigante a la suiza Vreni Schneider, vencedora final de la Copa del Mundo de la pasada temporada.

Por lo que respecta a Blanca Fernández Ochoa, ha acabado en décima posición de la general final de la Copa del Mundo y tercera en la de slalom.

CLASIFICACIONES

Gigante de Waterville: 1. Parisien (USA), 1:58.47; 2. Maier (AUT), 1:59.31; 3. Hansen (NOR), 1:59.46; 4. Eder (AUT), 1:59.61; 5. Wiberg (SUE), 1:59.73.

Copa del Mundo de Gigante: 1. Schneider (SUI), 113 puntos; 2. Watcher (AUT), 79; 3. Wiberg (SUE), 61; 4. Twardokens (USA), 57; 5. Hansen (NOR) y Eder (AUT), 50.

Copa del Mundo: 1. Kronberger (AUT), 312 puntos; 2. Ginther (AUT), 195; 3. Schneider (SUI), 185; 4. Bournissen (SUI), 181; 5. Merle (FRA), 176; 6. Watcher (AUT), 142; 7. Wiberg (SUE), 140...**10. Blanca Fernández Ochoa, 88.**

Hoy, Barcelona-New York

La Liga Mundial ya está en marcha

ALBERTO RIVAS ■ **Madrid**

Hoy, con el encuentro entre los Dragons de Barcelona y los New York Knigths se pone en marcha en España (aunque el primer encuentro se jugó ya en Frankfurt) la I Liga Mundial de fútbol americano, competición creada para dar cabida a los jugadores de la liga universitaria que no han encontrado hueco en la NFL o han sido "cortados". El Barcelona Dragons junto con los Frankfurt Galaxy y los London Monarchs son los tres equipos europeos que participan en ella junto a otros siete estadounidenses. En la Liga Mundial cada equipo está compuesto por 40 jugadores elegidos mediante sistema de "draft" como sucede en la NFL. De ellos, 36 son estadounidenses. En el caso del Barcelona Dragons, el equipo lo formas 41 hombres y cinco no son estadounidenses formando parte del mismo dos españoles: Guillermo Gómez Sancha, ex jugador de los Osos de Madrid, de la liga nacional y Xisco Marcos, de los Howlers e incorporado a última hora.

El equipo barcelonés tuvo suerte en el "draft" por lo que se ha podido formar un conjunto con garantías en el que destacan el «runningback» Paul "Boo Boo" Palmer, los «quarterback» Tony Rice y Scott Erney y el «receiver» Geno Taylor. El propietario del equipo es José María Figueras, que ha pagado 500 millones de pesetas por los derechos y aspira a llenar en cada partido el estadio Olímpico de Montjuic.

En el cuadro madrileño se notaron las ausencias de Cecilio y Marín

Mepamsa hizo sufrir al Atlético

22 AT. MADRID		17 MEPAMSA	
LANZ.: - -		LANZ.: - -	
PEN.: - -		PEN.: - -	
Claudio		Pusnik	
Rubén 1		Sanmartín 1	
Román 4		Santamaría	
Rubiño 6, 1 pen.		Abel	
Campos 2		Eslava 1	
Hermida 4, 2 pen.		Lvov 8, 6 pen.	
Sveinsson 2		Jáuregui 2	
Hombrados		David 1	
Mayoral		Martín 2	
Chechu		Senosiain 2	
Urdiales 3		Egaña	
Gutierrez			
Fort (1)		Manolo (1)	
Esquert 2 (1)	Ex.	Pradas 2 (1)	
Voinea 4 (2)	Ex.	Alberto García (1) 2 ex.	
Sala 2 (2)		Gámez 3 (1)	
Selma 7, 2 pen. (2)	Ex.	Reino 2 (2)	
Cañadilla (1)		Puzovic 8, 1 pen. (2)	
Otero 2 (2)		Vidal (1)	
Ñago (3)		Herrero (1)	
Andreu (1)		Elezovic 4 (1)	
Alemany 10 (3)	Ex.	Cruz (1)	Ex.
Salinas (1)		Moyano (1)	
Pardo 2 (1)		Márquez (1)	

MARCADOR: 2-0, 3-2, 5-5, 7-5, 10-5, 12-6; 13-9, 15-12, 17-12, 17-14, 21-15, 22-17.
ARBITROS: Carballo (1) y Muela (1).

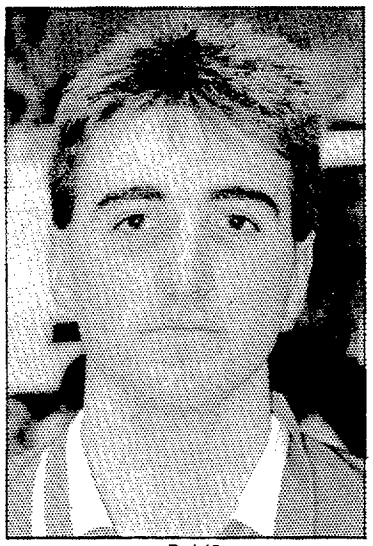

Rubiño

No pudo el Atlético de Madrid hacer valer con claridad su favoritismo a priori en este partido ante el Mepamsa San Antonio. Atendiendo al resultado, el Atlético solventó el compromiso con claridad pero lo cierto es que el marcador final no reflejó lo visto sobre el campo. A la hora de la verdad los locales pasaron más apuros de los esperados para superar a los navarros del Mepamsa San Antonio y si el partido no ofreció mayores complicaciones fue por la pobreza ofensiva del conjunto visitante que le alejaron de un buen resultado que bien por su juego o por las carencias de los locales hubieran merecido. Los fallos en los lanzamientos de seis metros por les impidieron aprovechar sus oportunidades ante un Atlético de Madrid que presentaba una primera línea excesivamente débil por las ausencias por lesión de Cecilio Alonso y Ricardo Marín, a sumar a la de Valenzuela. Otro equipo con más potencial en ataque hubiera podido golear a los madrileños o por lo menos conseguir un resultado que les hubiera supuesto un gravísimo tropiezo en la lucha por el título de liga.

Al Mepamsa también le pesaron en exceso las ausencias, si bien en otro sentido pues con 15-12 en el marcador los navarros se quedaron con dos jugadores menos en pista lo que aprovechó el Atlético para irse hasta el 17-12 que les dio una ventaja que a la postre pudieron mantener hasta el final del partido y de este modo asegurar los dos puntos, dos puntos que sobre el papel no deberían haber presentado tantas dificultades a un equipo que es uno de los aspirantes al título de liga. Al final del partido, ambos equipos se dejaron ir y el resultado fue más holgado para los locales que lo que merecieron aunque en honor a la verdad los navarros tampoco demostraron méritos suficientes para llevarse un resultado positivo del Magariños pues tuvieron a los rojiblancos en situación para arrancarles un gran resultado y no supieron aprovecharse.

TORNEO CLASIFICATORIO Se cumplió el objetivo

España ganó a Islandia y se clasificó para el Mundial B

EFE ■ **Mortara**

España, 26; Islandia, 20.

ESPAÑA: Marín, Ugartemendía, Makazaga (2), Gómez (4), Sánchez (3), Vizcaino (6), Ruiz de Assin (6) -Equipo inicial-, Arranz, Puché (3) y Montes (2).

ISLANDIA: Johannesdottir, Ludviksdottir (6), Baldursdottir (4), Gudjonsdottir (2), Sigurdardottir (2), Erlingsdottir (2), Atladottir (2) -Equipo inicial-, Thorisdottir, Gunnsteinsdottir (1), Rafnsdottir (1).

Arbitros: Dancescu y Mateescu (Rumanía). Excluyeron a Ugartemendía y Arranz por las españolas, y a Baldursdottir, Thorisdottir y Erlingsdottir por parte de las islandesas.

La selección española consiguió, merced a una gran primera parte, vencer a la selección de Islandia, con lo que se clasifica en quinto lugar en este Torneo clasificatorio de la zona europea y obtiene con ello una plaza directa para el Mundial B de balonmano femenino.

Las españolas mostraron nada más comenzar el partido, sus ansias por derrotar a las islandesas, y como consecuencia de ese afán lograron un parcial en la primera parte de 14-9 a su favor.

Este resultado dejó el partido claramente a favor del combinado de Francisco Sánchez, ya que en la segunda mitad, pese a una ligera mejoría de las islandesas, las españolas solamente tuvieron que mantener la ventaja obtenida en el primer tiempo para concluir con el marcador de 26-20, tras un parcial de 12-11 en la segunda parte.

La selección española tuvo como mejores jugadoras a Raquel Vizcaino, que consiguió marcar 6 goles, y a Ruiz de Assin, que también transformó el mismo número de tantos. Con ello se convertían, junto a la islandesa Ludviksdottir, en las máximas anotadoras del encuentro.

Este triunfo, logrado en el Palazetto de la localidad italiana de Mortara ante unos quinientos espectadores, significa que se ha cumplido el objetivo con el que se había iniciado la participación en este Torneo clasificatorio, que no era otro que hacerse con un puesto en el Mundial B.

Avidesa lo tuvo fácil

Cajamadrid ofreció una pobre impresión

29 AVIDESA		19 CAJAMADRID	
LANZ.: 27/49 (59,1%)		LANZ.: 18/54 (33,3%)	
PEN.: 2/3 (66,6%)		PEN.: 1/1 (100%)	
Fort (1)		Manolo (1)	
Esquert 2 (1)	Ex.	Pradas 2 (1)	
Voinea 4 (2)	Ex.	Alberto García (1) 2 ex.	
Sala 2 (2)		Gámez 3 (1)	
Selma 7, 2 pen. (2)	Ex.	Reino 2 (2)	
Cañadilla (1)		Puzovic 8, 1 pen. (2)	
Otero 2 (2)		Vidal (1)	
Ñago (3)		Herrero (1)	
Andreu (1)		Elezovic 4 (1)	
Alemany 10 (3)	Ex.	Cruz (1)	Ex.
Salinas (1)		Moyano (1)	
Pardo 2 (1)		Márquez (1)	

MARCADOR: 3-2, 6-4, 8-5, 10-8, 11-8, 13-10; 15-11, 17-12, 19-13, 21-17, 24-17, 29-19.
ARBITROS: Gallego (1) y Lamas (1).

JAVIER FERRI ■ **Alcira**

Avidesa apenas tuvo dificultades para imponerse a un Cajamadrid que sobre todo en la segunda mitad dio una impresión de total conformismo. Todo lo contrario que el equipo de Alcira que salió enrabietado y desde el primer momento dispuesto a llevarse el partido.

En los primeros treinta minutos, el tándem Boinea-Selma empezó a decidir el partido y cuando éstos se apagaron en su faceta goleadora salió el brazo de Alemany para tomar el relevo y dejar sin opción a un Cajamadrid en el que Elezovic empezó muy bien pero fue apagándose conforme terminaba el partido.

En la segunda parte, el partido siguió por los mismos derroteros, Boinea, Selma y Alemany llevaron a su equipo en volandas hacia el triunfo, mientras que en el equipo cajista tan sólo los goles de Puzovic permitían albergar alguna esperanza. Ni siquiera cuando Avidesa se quedó con cuatro jugadores en la pista, el equipo de Domingo Bárcenas supo aprovecharse y ese tiempo parcial finalizó con 1-0 favorable a los locales.

En los diez últimos minutos, el equipo de Domingo Bárcenas tan sólo consiguió dos goles, al encontrarse con con un Ñago inspiradísimo y sobre todo con su propio conformismo con el resultado final.

Salcedo resurgió goleando

La «campana» dio el triunfo al Cacaolat

20 XEROX		21 CACAOLAT	
LANZ.: 16/30 (53,3%)		LANZ.: 19/32 (59,3%)	
PEN.: 4/6 (66,6%)		PEN.: 2/3 (66,6%)	
Buligan (1)		Núñez (2)	
Juanin (1)		Hilmarsson 3 (2)	
Salcedo 7 (3)		Sveinsson 4 (2)	Ex.
Alemán 1 (2)	Ex.	Franch 1 (1)	
Rullán 5, 2 pen. (2)	Ex.	Fernández 4 (2)	Ex.
Ramos 1 (2)		Soler (1)	2 ex.
Klec 1		García (1)	Ex.
Fernando (1)	Ex.	Pérez (-)	
Pertiñez 4, 2 pen. (2)		Junqueras (1)	
Juanma 2 (1)		Garralda 8, 2 pen. (3)	
		Iglesias 1 (1)	
		Vives (1)	

MARCADOR: 1-2, 4-3, 5-5, 6-7, 10-8, 11-11; 12-12, 14-13, 16-16, 17-19, 20-21.
ARBITROS: Mateo (1) y Permuy (1).

TOÑO PUERTA ■ **Irún**

El duelo entre los colistas del play-off del título, Xerox Arrate y Cacaolat Granollers, mereció el reparto de puntos. No podía ser de otra forma en un encuentro que registró hasta diecisiete parciales de empate, ocho en la primera mitad y nueve en la segunda. Sin embargo, vencieron los vallesanos por cuestión de auténtico azar. Era cuestión de llevar ventaja en el momento en que sonara la campana y para ello, el Cacaolat se benefició de la injusta exclusión de Alemán en el minuto dieciocho, cuando fue literalmente arrollado por Mateo Garralda.

Los vallesanos aprovecharon esa superioridad numérica para marcar dos goles por medio del propio Garralda y del islandés Hilmarsson, con lo que colocaron un parcial de 17-19, a diez minutos del final, la única ventaja de dos goles que poseyó el Granollers a lo largo del choque.

El partido tuvo como nota destacada el resurgir de Pedro Salcedo, que recuperó su faceta goleadora, consiguiendo tantos de todas las facturas entre los siete de su cuenta particular. La defensa armera tardó en asentarse y el Granollers aprovechó esos minutos para practicar el lanzamiento exterior. Cuando los eibarreses consiguieron la eficacia a la que acostumbran en la zaga, empezaron los problemas del Granoliers.

Ronnberg apuntilló

La permanencia de Michelin en peligro

29 MICHELIN		31 TENERIFE	
LANZ.: 22/59 (37,2%)		LANZ.: 23/57 (40,3%)	
PEN.: 4/6 (66,6%)		PEN.: 8/8 (100%)	
Santi (0)		Roni (3)	
Raúl 2 (0)	2 ex.	Gorrin 4 (1)	
Auserón 6 (1)		Roonberg 15, 8 p. (3)	Ex.
Bordas 6, 4 pen. (1)	Ex.	Amigo 5 (2)	Ex.
Quique 3 (1)	Ex.	Coté 2 (1)	
Molina 4 (2)		Marrero (1)	
Anicimov 7 (1)		Petricevic 2 (1)	Ex.
Guti (1)	Ex.	Jiménez (-)	
Serra (-)		Brandy 2 (1)	2 ex.
Uría (0)	Ex.	Mendivil 1 (0)	
Giménez 1 (-)			

MARCADOR: 2-3, 5-6, 6-8, 8-11, 9-13, 12-16; 14-19, 18-21, 21-22, 23-24, 25-28, 29-31.
ARBITROS: Huelin (0) y Argüello (0).

JOSE LUIS MORENCIA ■ **Valladolid**

Anicimov abrió el marcador y con ello propiciaba un comienzo muy esperanzador para el Michelín, pero muy pronto se pudieron comprobar los tremendos fallos en defensa del cuadro vallisoletano, que unidos a dos penaltys errados por Auseron y Uría, propició el despegue de los tinerfeños, que con Ronberg muy suelto apuntilló a los de Pucela.

El Michelín no acababa de reaccionar mientras el Tenerife mantenía un porcentaje muy elevado de aciertos, manteniendo una ventaja de entre 4 y 5 goles, con un Santi desconocido que lo encajaba prácticamente todo.

Falló el entrenador, Toño Plaza, que tardó mucho en decidir la defensa mixta de Molina sobre Romberg, cuando este ya había machacado al Michelín.

En la segunda parte comenzaron los vallisoletanos a recortar diferencias que al filo del cuarto de hora se había puesto en 19-21 sin que la mala actuación arbitral propiciara la remontada del cuadro local.

La emoción se mantuvo hasta los últimos minutos, pero el Michelin, que había vuelto a recuperar posiciones, situando el marcador en 29-30, no pudo materializar su entrega y en el último segundo el ex-vallisoletano Coté apuntilló al cuadro local, que da un paso atrás muy importante de cara a la permanencia.

Gran partido de Izquierdo

Los canarios, con muchas más ganas

25 P. CANARIAS		21 TEUCRO	
LANZ.: 20/28 (71,4%)		LANZ.: 20/35 (57,1%)	
PEN.: 5/6 (83,3%)		PEN.: 1/3 (33,3%)	
Izquierdo (3)		Muiños (0)	
Pedro 1 (1)	Ex.	Carmona 3 (1)	
Carolo 1 (1)	Ex.	González 1 (1)	
Vidal 2 (1)	2 ex.	Fernando 3 (2)	Ex.
Ben Modo, 8, 4 pen. (3).		Ben Modo 5 (3)	
Solabarrieta (2)	Ex.	Dulkin 1 (1)	
Agustín, 2 (1)		Mikuli 4 (1)	Ex.
De la Hoz 4, 1 pen. (1)		Toto (0)	
Esteban 6 (1)		J. Domínguez 4, 1 pen. (1)	
Cala (1)	Ex.	Q. Domínguez (1)	
Füzesi 1 (1).		Geni (1)	

MARCADOR: 2-1, 5-3, 7-4, 8-7, 10-10, 12-12; 15-13, 16-15, 17-17, 20-17, 23-18, 25-21.
ARBITROS: Reimóndez (3) y Navarro (3).

JOSE F. DIAZ ■ **Tenerife**

El Plátano de Canarias gana sus encuentros, pese a que su plantilla lleva varios meses sin percibir su salario, y es que el cuadro tinerfeño le sabe poner pundonor a su juego sobre todo en aquellos encuentros donde se juega parte de su futuro en la División de Honor del balonmano español. Ante sí tuvo un Teucro Caja Pontevedra en la misma circunstancia, es decir, necesitado de los dos puntos que se disputaban en el Pabellón Municipal Díaz Molina del Puerto de la Cruz, que registró una gran entrada.

Los comienzos del encuentro fueron imprecisos por ambos bandos y ya en la segunda parte, la seguridad del guardameta Izquierdo y la agresividad defensiva de los chicharreros, hicieron que se rompiera la igualdad y que se llegara a una distancia máxima de siete goles, que finalmente disminuyó debido al relajamiento de los locales.

Bronca para los arbitros

Primera victoria del Naranco en esta fase

20 CESET NAR.		19 PULEVA MAR.	
LANZ.: 17/26 (65,3%)		LANZ.: 11/27 (40,7%)	
PEN.: 3/4 (75%)		PEN.: 8/13 (61,5%)	
Biro (3)		Maza (1)	
Carlos 2 (2)	2 ex.	Prazolov 1 (0)	
Miera 4, 3 pen. (2)		Lucena 2 (1)	
De la Cruz 4 (2)	Ex.	Ortega 7, 5 pen. (2)	2 ex.
Benés 2 (1)		Guerrero 2 (1)	Ex.
Galisteo 3 (1)		Pérez (0)	
Gavela 1 (1)	2 ex.	Alba 2 (1)	
Torres (-)		Velasco (3)	
Sabino 4 (2)	Ex.	Svele 5, 3 pen. (1)	
Montoro (1)		Cabello (1)	
Lantarón (1)	D.	Hernández (1)	
		Gatell (1)	

MARCADOR: 3-1, 5-3, 6-5, 7-6, 9-7, 10-11; 11-12, 12-13, 14-13, 16-14, 17-14, 20-19.
ARBITROS: Amigó (0) y González Berridi (0).

VICTOR FERNANDEZ ■ **Oviedo**

Primera victoria del Ceset Naranco en la segunda fase del Campeonato liguero, que aunque no le permite dejar la última posición del grupo II, le viene a abrir las esperanzas de cara a intentar evitar el descenso automático.

El partido ante los malagueños fue emocionante, sobre todo vibrante en sus últimas acciones ya que la pareja arbitral, con una pésima actuación, tomó en los momentos postreros del partido una serie de decisiones que desestabilizaron al equipo asturiano. El público se encrespó bastante con los colegiados, produciéndose un leve altercado cuando éstos se disponían a abandonar el pabellón.

En la primera mitad el dominio fue alterno y se llegó al descanso con ventaja visitante de un gol. Ya en la segunda parte los ovetenses salieron fuertes en defensa y basaron su triunfo en el contragolpe.

CLASIFICACIONES

GRUPO I	J.	G.	E.	P.	F.	C.	Pt.
1. At. Madrid	8	6	1	1	174	153	13
2. Elg. Bidasoa	7	6	0	1	158	146	12
3. Teka	7	4	2	1	168	152	10
4. Barcelona	7	5	0	2	163	150	10
5. Cajamadrid	8	4	0	4	183	192	8
6. Avidesa	8	3	1	4	187	179	7
7. Helados Alacant.	7	2	1	4	157	161	5
8. C. Granollers	8	2	1	5	202	212	5
9. Mepamsa S. Ant.	8	2	0	6	171	188	4
10. Xerox Arrate	8	1	0	7	151	181	2

GRUPO II	J.	G.	E.	P.	F.	C.	Pt.
1. Tenerife 3 de M.	8	6	2	0	209	192	14
2. Plát. C.P.C.	8	4	1	3	180	187	9
3. T. Cajapontevedra.	8	3	2	3	183	184	8
4. Puleva Maristas	8	3	1	4	170	163	7
5. Michelín	8	3	1	4	193	194	7
6. Ceset Naranco	8	1	1	6	162	177	3

XIX MUNDIAL DE CROSS El circuito de Linkeroever belga es el más "rápido" de toda la historia

Skah, Ngugi y Abebe, tres para un solo oro

■ Gran moral en el equipo español, con Prieto, Fiz, Gómez y García, como puntales

PEDRO MOLERO
Enviado especial ■ **Amberes**

Estamos seguros que ni los más acérrimos defensores de la carrera a pie, podrían suponer en el lejanísimo 28 de marzo de 1903, cuando se disputó en el Hamilton Park escocés la primera edición del Cross de Las Naciones, con la participación exclusiva de los cuatro equipos del Reino Unido (Inglaterra, Irlanda, Escocia y Gales), que antes de acabar el siglo actual podrían darse cita atletas de 60 países para disputar el llamado desde 1973 campeonato mundial del cross. Una competición que desde el debut de los africanos, precisamente en Madrid-81, ha registrado un dominio realmente aplastante de estos hombres de color, con Kenia tomando el relevo de Etiopía, que logró los cinco primeros titulos. Por cierto, que los keniatas acuden a Amberes con doce atletas, aunque nueve de ellos correrán fuera de concurso, con camisetas diferentes al resto, debido a que se encuentran clasificados entre los diez primeros del ránking mundial.

Aunque todo hace pensar que aquí, en el circuito de Linkeroever va a seguir la racha africana. Poco les importa que se trate de un circuito prácticamnete llano, muy rápido, no excesivamente duro, donde en buena lógica deben llevar la mejor parte los especialistas en pista, pues ya se sabe que tanto keniatas, como etíopes y marroquíes se adaptan a "lo que les echen" aunque al menos queda la duda de quién será el ganador individual. Si Khalid Skah demostrará que "lo" de Aix les Bains no fue fortuito, si John Ngugi reverdecerá no demasiados viejos laureles o si el etíope Addis Abebe nos convencerá de que es capaz de repetir como senior, los éxitos que consiguió cuando corría con los junior, lo que no quiere decir que entonces él militase en esa categoría...

FOTO: © Guillermo RODRIGUEZ

Prieto no perderá de vista a los hermanos Castro

De momento, Skah se ha mostrado muy optimista al llegar aquí, señalando que *«no tengo la menor duda de que va a triunfar un africano»*. Sin duda el duelo entre estos tres hombres uno de cada país, será apasionante... con varios de sus compatriotas, algunos europeos y el australiano Steve Monegheti como testigos cercanos. De los del Viejo Continente se espera mucho principalmente del inglés Eammon Martin y de los hermanos portugueses Castro, que están en forma sensacional y que afortunadamente para los periodistas se distinguen perfectamnete, ya que Dionisio se ha cortado el pelo muy corto, mientras Domingos luce una espectacular cabellera. Están capacitados para dar la sorpresa, mientras que por el lado español la confianza en Antonio Prieto es grande, lo mismo que en José Manuel García (al que todos señalan en gran forma), Martín Fiz y Alejandro Gómez. El segoviano nos decía ayer que *«es un circuito rapidísimo, como a mí me gusta. Se parece algo al del año pasado en Aix les Bains y al de Varsovia, pero allí recordarás que había muchísimo barro»*. Y recordemos que en tierras galas fue décimo, un lugar que podría repetir o incluso mejorar.

Salvo el caso de Julia Vaquero, al que nos referimos en esta misma página, la moral de la escuadra hispana es grande, y dan por buena la concentración que han realizado aquí (salvo Prieto, Esparcia y Paúl, que llegaron el viernes), desde el día 17. En general les gusta bastante el circuito, aunque temen mucho que el viento sople con fuerza, pues *«cuando vinimos al circuito el miércoles pasado era horrible el viento que hacía»*, así como a las zonas de arena que hay en el circuito, cuyas características cambiarían sensiblemente si lloviese, algo en estos momeentos muy poco probable, toda vez que luce el sol y la temperatura está en los aledaños de los 15 grados.

Lynn Jennings, a renovar

En la carrera femenina que comenzará a las 15,10 de la tarde (50 minutos antes que la masculina) parte como favorita la americana Lynn Jennings, actual campeona mundial, que lleva aquí desde hace diez dias, mostrándose *«muy confiada en un nuevo triufo. La táctica que emplearé es un secreto, pues depende de cómo inicien la carrera las keniatas y etíopes que son mis principales rivales»*. Entre las europeas cuentan también las británicas Liz Mc Colgan y Cathy Mc Kiernan, así como la local Liebe Slegers, que contará con el fervoroso apoyo del público, quedando la responsabildid del equipo hispano, en la gallega Estela Estévez, que el año pasado fue decimosexta.

JULIA VAQUERO cojeaba ayer de forma espectacular

«Voy a salir, porque la verdad es que llevo así toda la temporada»

P. M. ■ **Amberes**

Muy extraña es la situación que está viviendo en las dos últimas semanas, la gallega Julia Vaquero, que demostró ser la número uno española de la actual temporada de cross, pero en el campeonato nacional celebrado en Logroño debió retirarse por una lesión.

Ayer, cuando visitamos por la mañana el circuito de Linkeroever, vimos a Julia que caminaba con muchas dificultades, cojeando sensiblemente.

«Mañana, -por hoy-*voy a correr. Esta lesión ya me está molestando desde que comenzó la temporada, pero lo cierto es que cuando me encontraba en carrera no la notaba. En Logroño corrí con unas plantillas nuevas y me dolió mucho el pie, por lo que tuve que retirarme».*

El propio Ortega nos corrobora sus palabras, manifestándonos que «el problema que tiene es que no hemos encontrado una plantilla que se adapte perfectamente a su pie y así poder mitigar la lesión que padece.

Después de este Mundial descansará el tiempo que sea necesario, hasta que encontremos la solución».

En cualquier caso, y aunque nuestros conocimientos de Medicina son prácticamente nulos, dudamos muchísimo que una atleta que ayer cojeaba de forma alarmante, hoy sea capaz de participar, no ya en un campeonato del mundo, sino en cualquier competición de menor nivel.

El doctor Arratibel asegura que es un problema de plantillas y mientras, Odriozola, presidente de la RFEA "exigió" a dos periodistas vascos aquí presentes que *«no le preguntéis más a Julia, que tiene un problema de cabeza»*.

Increíble e intolerable, pero triste y auténticamente cierto

Negros en un hotel de 3 estrellas y blancos en otro de 5 estrellas

P. M. ■ **Amberes**

Cuando todo apunta a que los atletas sudafricanos van a poder estar presentes en Barcelona-92, e incluso en el próximo Mundial de Tokio, hemos vivido aquí una situación realmente triste. Ni más ni menos que los atletas de raza blanca están alojados en un hotel y los de raza negra en otro diferente y de muchísima menos calidad que el de aquéllos (la diferencia que va de 3 a 5 estrellas). Nadie sabe o quiere saber las razones de esta discriminación, que incluso se da en los autobuses que van al circuito.

Una china de 12 años

Otro hecho insólito será la actuación de Tzu Ning, única representante de Taipeh, que nació el 14-11-1978, o sea, tiene idoce años! Pero lo más grave es que el jefe de su "delegación" China Sih se queja amargamente de que el recorrido sea sólo de 4.435 metros, ya que Ning Su disputó su primer maratón ¡con seis años!, siendo octava en Taipeh, con 2.51.01, que es el récord nacional. Como no podía ser de otra forma, esta niña es entrenada por su padre Shao Feng, que la "castiga" con 30 kms. diarios, y 180 por semana.

Gibraltar, un año más

Como siempre sucede, habrá presencia gibraltareña en un Mundial de cross. Aquí están al mando del federativo Mark Carreras y seis juniors, Tyrone y Gareth Cano, Paul Ignacio, Darren Mc Comb, Richard Muscat y Steve Roberts. Seguro que harán un papel "similar" al de anteriores ediciones, donde ni siquiera llegaron a puntuar, debido a sus habituales retiradas masivas.

Decididas las selecciones

Panetta no estará en en la línea de salida

Una vez concluido el campeonato italiano de cross, el director técnico de la selección nacional ha comunicado la formación del equipo que intervendrá hoy en el Campeonato del mundo de Amberes. En la lista destaca la ausencia del campeón italiano, Panetta, que ha renunciado a la selección para ir al maratón de Rotterdam el día 21, al igual que nuestro corredor Antonio Prieto, pero éste si estará en Amberes.

El combinado italiano senior estará representado, en masculino, por Salvatore Bettiol, Giuseppe Miccoli, Angelo Carosi, Christian Leuprecht, Carlo Terzer, Adriano Pezzoli, Vicenzo Modica, Franco Boffi y Francesco Bennici. La selección femenina la forman Nadia Dandolo, María Guida, Nieves Curti, Roberta Brunet, Laura Faccio y Orietta Mancia.

FRANCIA

Hombres: Amar Benaceur, Kamel Bouhaloufa, Dominique Chauvelier, Pascal Depret, Mikael Dufermont, Mustapha Essaid, Pierre Levisee, Antonio Martins, Luis Soares, Phillip Remond.

Mujeres: Valerie Chauvel, Farida Fates, Martine Fays, Celine Martin, Rosario Murcia y Odile Ohier.

PORTUGAL

Hombres: Dionisio Castro, Domingo Castro, Alberto Maravilha, Ezequiel Canario, Joaquim Pinheiro, Manuel Matias, Henrique Crisostomo, Joaquim Silva y Juvenal Ribeiro.

Mujeres: Albertina Dias, Conceiçao Ferreira, Fernanda Marques, Aurora Cunha, Fernanda Ribeiro y Ana Moreira.

KENYA

Hombres: John Ngugi, William Koech, Ibrahim Kinutia, Simeon Karuri, Stephen Nyamu, Richard Chelimo, Boniface Merande, Ezekiel Bitok, Andrew Masai, Osoro Ondoro, William Mutwol, Moses Tanui.

Mujeres: Pauline Konga, Magaret Kagiri, Jane y Margaret Ngotho, Susan Sirma y Hellen Chemweno.

ETIOPIA

Hombres: Addis Abebe, Kibret Bedilu, Kelele Chala, Feyisa Abebe, Negash Habte, Negusu Urgie, Tekeye Silasie y Melese Feyisa.

Mujeres: Birhane Adere, Deraru Tulu, Fatiba Roba, Luchia Yisehak, Merima Denboba y Tigist Moreda.

MARRUECOS

Hombres: Khalid Skah, Hammou Boutayeb, Mohamed Mourit, Mohamed Choumassi, Hamid Essabbani, Mohamed Messaoudi, Brahim Lahlafi, Mohamed Hadfid, Ibrahim Boutayeb.

BELGICA

Hombres: Vincent Rousseau, Ivo Claes, Eddy De Pauw, Jos Maes, Marc Vanderstraeten, Gino Van Geyte, Rayond Van Paemel, Rudy Walem, Raf Wijns.

Mujeres: Lieve Slegers, Veronique Collard, Anja de Brabant, Ingrid Delagrange, Maria Van Gestel, Ria Van Landeghem.

ESTADOS UNIDOS

Hombres: Mark Coogan, Rod Dehaven, Robert Kempainen, Daniel Nelson, Pat Porter, Aaron Ramírez, Daniel Reese, Chris Schille, William Taylor.

Mujeres: Lynn Jennings, Gwyn Coogan, Trina Painter, Annette Peters, Elaine Van Blunk y Shelly Steely.

GRAN BRETAÑA

Hombres: Andrew Bristow, Dave Lewis, Martin McLoughlin, Eammon Martin, Steve Tunstall, Richard Nerurkar, John Nutall y Pat Roden.

Mujeres: Liz McColgan, Sonia McGeorge, Andrea Wallace, Andria Whitcombe, Alison Wyeth y Lisa York.

AXOLOT, S. A.

La Junta General Extraordinaria y Universal de la Compañía, celebrada el 13 de marzo de 1991, acordó su transformación en Sociedad de Responsabilidad Limitada y el cambio de domicilio a la calle Velázquez, número 61, de Madrid.

Madrid, 14 de marzo de 1991
El Administrador Unico

Sector de la construcción de ámbito nacional
SOLICITA
Montadores de estructuras metálicas y de andamios
Interesados, llamen de 9 a 13 y de 16 a 19, al 473 26 44

NAVIERA DE CANARIAS, S. A.

De acuerdo con lo establecido en el artículo 149 del Real Decreto legislativo número 1564 del 22 de diciembre de 1989, se informa para general conocimiento que el domicilio de la sociedad se ha trasladado, dentro del mismo término municipal de Madrid, a la calle de Profesor Waksman, número 5, décimo A.

Madrid, 14 de marzo de 1991
EL ADMINISTRADOR UNICO

MUÑOZ MONTAJES INDUSTRIALES, S. A.
NECESITA
OFICIALES CERRAJEROS, AYUDANTES Y PEONES
Para taller en Fuenlabrada
Calle Brañuelas, número 21,
Polígono Cobo Calleja. Fuenlabrada (Madrid)
Teléfono: 615 92 13

POOLCOM ASESORAMIENTO INFORMATICO CONTABLE, S. L.

Por acuerdo de la Junta General Universal de Accionistas, celebrada el día 31 de enero de 1991, se acordó trasladar el domicilio social de la calle Doctor Fleming, número 45, a la calle Embajadores, número 127, ambas de Madrid.

SUZUKA (JAPON) **MUNDIAL DE VELOCIDAD** MARCA

500 c.c. Kevin Schwantz consiguió la "pole position", mientras que Sito Pons fue decimotercero

Garriga se situó en primera línea de la parrilla de salida, por delante del campeón del mundo

JESUS BENITEZ
Enviado especial ■ **Suzuka**

El trabajo constante y el afán por la superación suele dar sus frutos. Juan Garriga estará hoy en primera línea de salida del primer Gran Premio de 500 c.c. de esta temporada. Una recompensa que debía llegar y que, tras disiparse ayer las nubes del trazado nipón, se hizo posible para este piloto barcelonés que, dentro de cinco días, cumple veintiocho años de edad.

Garriga, con este resultado, ya ha hecho historia. Es el piloto español que ha ocupado la mejor posición, hasta el momento, en una parrilla de salida de la máxima cilindrada, igualando así el cuarto puesto de Sito Pons en el G.P. de Austria del pasado año. Un resultado que demuestra también la rápida evolución que está consiguiendo en una cilindrada que parece destinada a pilotos de otra "galaxia".

Pero no fue sólo Juan Garriga el que causó ayer la sorpresa en Suzuka. El tejano Kevin Schwantz no sólo demostró ser el más rápido sobre pista mojada, sino que, además, en la única sesión de entrenamientos oficiales que se desarrolló con el trazado seco y luciendo el sol, logró la "pole position", quedándose a unas décimas del récord del circuito, algo que supone una inyección de motivaciones para el equipo Suzuki y un dato de importancia a la hora de estudiar los posibles resultados de este primer Gran Premio.

Rainey mantiene el récord

Schwantz, que el pasado año consiguió el récord de "poles" (7), realizó una vuelta rápida con un tiempo de 2.11.948, estando el récord del trazado en poder de Rainey desde el pasado año con un registro en carrera de 2.11.354. Un tiempo que, teniendo en cuenta el hecho de que las dos primeras sesiones de entrenamientos se desarrollaron sobre asfalto mojado, podría haber sido mejorado. El australiano Michael Doohan logró el segundo puesto en parrilla de salida con su Honda NSR, quedándose a sólo seis centésimas de Schwantz, siendo, además, el piloto más representativo de los tres que utilizan neumáticos Michelin en la cilindrada reina. El piloto de Rothmans realizó una vuelta rápida con un tiempo de 2.12.008, rodando en el mismo segundo que Kocinski y Garriga, que completan la primera línea.

Aunque resulta evidente que no se han podido realizar los reglajes oportunos, al contar con una sola sesión de ensayos sobre pista seca, es significativo el dato de que alguns de las más importantes figuras de la categoría han quedado fuera de la primera línea. Los jóvenes están delante.

John Kocinski no ha podido iniciar mejor el Mundial, aunque conociéndole, seguro que está insatisfecho. El piloto estadounidense ha conseguido el mejor puesto de los oficiales de Yamaha en este Gran Premio que, en 1989, tenía una montura de esta marca japonesa pilotada por Wayne Rainey como pole position (2.09.589). Little John quiere impresionar y está dispuesto a ello. Su tercer puesto de parrilla lo consiguió gracias a un registro de 2.12.794, mientras que el español Juan Garriga, que cierra la primera línea, lo hacía en 2.12.876.

En segunda fila encontramos al campeón mundial de la pasada temporada, Wayne Rainey, que rodó a un segundo de Garriga, y con sólo una centésima de diferencia respecto a la Cagiva de Eddie Lawson, quinto mejor registro de las sesiones de entrenamientos oficiales.

Esta segunda línea de parrilla se cierra con Ruggia y Barros, mientras que el australiano Gardner se debe conformar con el puesto once en parrilla al haber rodado a casi tres segundos de Schwantz, aunque el compañero de Doohan se vio afectado por el hándicap de su segunda caída en este Gran Premio.

Sito Pons no tuvo suerte. Ocupa el puesto trece en parrilla, acusando también una caída que, aunque sin consecuencias, se mostró determinante a la hora de rodar en seco.

Un último dato de interés para este Gran Premio que, cuando abráis estas páginas, ya habrá aportado líder a la cilindrada, 28 pilotos estarán en parrilla y Garriga intentando estar con los mejores. A ver qué ocurre.

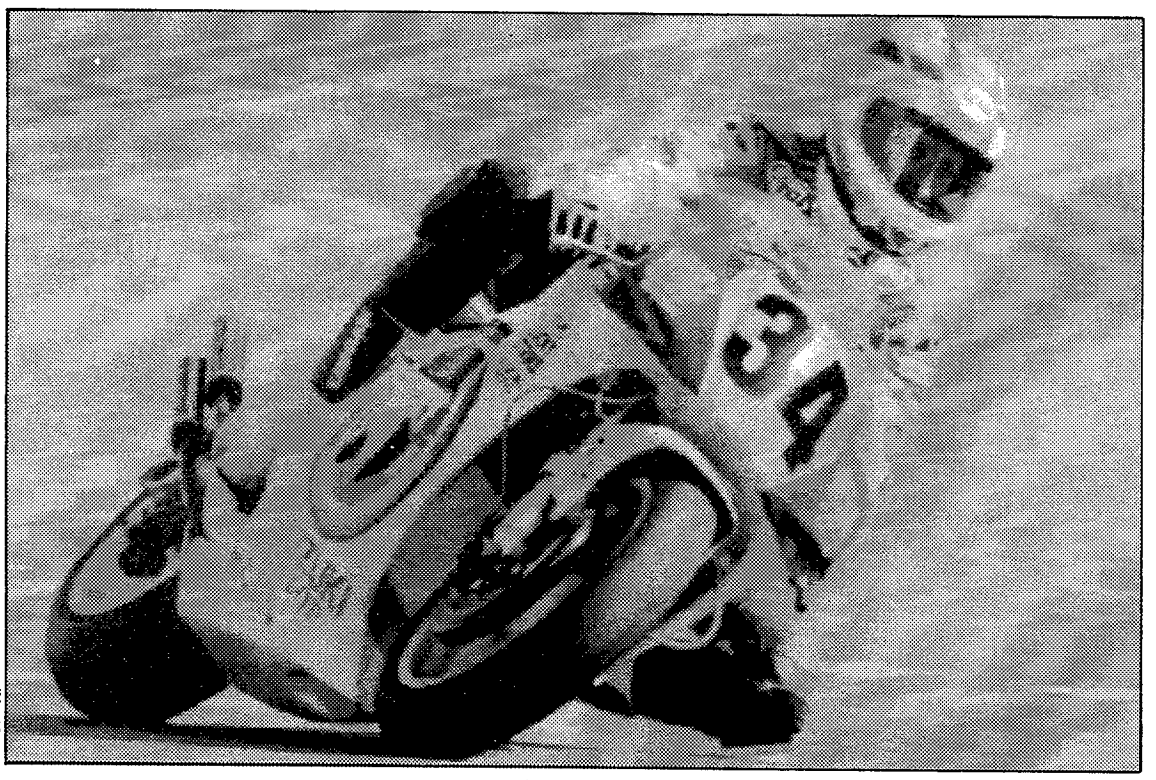

FOTO: © AP

La primera de Schwantz *Kevin Schwantz es, en el mundo del motociclismo, algo así como Ayrton Senna en la Fórmula 1, un verdadero "maestro" a la hora de marcar vueltas rápidas. En Suzuka, el piloto tejano se ha anotado con rotundidad su primera "pole position" de la temporada.*

JOAN GARRIGA ESCRIBE PARA MARCA

Estoy motivado y me gustaría luchar con los pilotos de delante

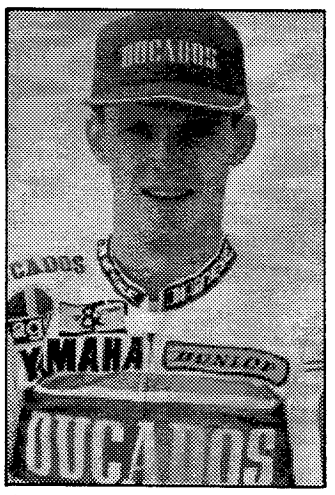

Es difícil en la primera carrera del Mundial –y más con los entrenamientos que hemos tenido que realizar, en malas condiciones climatológicas– lograr buenos registros. No teníamos referencias y hemos tenido que basarnos en las del año pasado. En cincuenta minutos que ha durado la última sesión oficial, he tenido que salir a hacer un buen tiempo y a saber además cómo funcionaba la moto en conjunto. Mi Yamaha iba bien y he rodado con facilidad, logrando esta estupenda posición de primera línea.

Pese a todo, creo que hay otros pilotos que podrían haber bajado sus tiempos y han tenido problemas. Es, por tanto, una clasificación un poco rara, aunque también merecedida para mí; he tirado muy fuerte y los tiempos han salido.

Tengo muchas ganas, ya lo dije en su momento, y voy a dar todo lo que llevo dentro para hacerlo bien. Creo que este resultado es significativo de la experiencia que estamos consiguiendo y queremos demostrar en cada Gran Premio. Todo el equipo Yamaha está trabajando a fondo; nos hemos entrenado en varios circuitos, pero no en este de Suzuka, por lo que pensábamos que íbamos a tener más problemas. La verdad es que en las tres mangas de mojado estábamos en desventaja frente a los pilotos oficiales de Honda, que ya habían rodado aquí con estas condiciones climatológicas, por lo que tenían mucho más claro el reglaje de la moto.

Pero bueno, lo que quiero ahora es rodar rápido, y con mi experiencia y la de todo el equipo, estar delante luchando; yo estoy motivado para ello. Esta es la primera carrera del campeonato del mundo y, por tanto, es una caja cerrada, puede pasar de todo. Nosotros vamos a intentar hacerlo lo mejor posible. En este Gran Premio hay muchos pilotos en condiciones de hacer un buen papel, y yo voy a intentar estar entre ellos.

TVE-2
13:56

Espere a verlo en diferido

Serán muchos los aficionados al motociclismo de este país que no hayan presenciado la retransmisión en directo del Gran Premio de Japón que TVE ofrecía la pasada madrugada. Pues bien, para ellos habrá una segunda oportunidad durante la mañana de hoy. Será a las 13:56, en el programa "Domingo deporte" de TVE-2.

Procure desconectarse por unos minutos de la actualidad motociclista y espere la retransmisión en diferido. Reserve su ejemplar de MARCA, donde cuenta con una completa información de la última sesión de entrenamientos oficiales de la prueba de Suzuka, y disfrute después de la retransmisión, como si fuera en directo.

El gran espectáculo del "Continental Circus" ha comenzado, y los pilotos españoles, aunque en los entrenamientos la fortuna ha sido adversa para la mayoría de ellos, tienen mucho que decir.

MARCA MUNDIAL DE VELOCIDAD SUZUKA (JAPON)

250 c.c. Alex Crivillé se situó en tercera línea y Alberto Puig en sexta

Wilco Zeelenberg quitó la "pole" a Carlos Cardús en el último minuto

JESUS BENITEZ ■ **Suzuka**

Carlos Cardús ha iniciado con buen pie la temporada. Pese a no encontrarse aún restablecido totalmente de su lesión de la pierna derecha, ha estado a la altura de las circunstancias, y ocupa hoy el segundo puesto en la parrilla del primer Gran Premio.

No está nada mal, sobre todo teniendo en cuenta que Cardús mantuvo durante toda la última sesión de entrenamientos oficiales la "pole" provisional, hasta que Zeelenberg se la arrebatara en la última vuelta que los cincuenta minutos programados. Por tanto, su satisfacción y la de los aficionados españoles podría haber sido mayor, pero no hay que ser excesivamente exigente; lo importante es la carrera de hoy.

Fácil para Honda

Lo que menos dudas ofrece esta primera prueba de la temporada es que Honda puede tener fácil la alegría en este circuito de su propiedad, pues de las nueve primeras motos que encontraremos en parrilla, sólo la Yamaha del japonés Harada, tercer mejor tiempo, no es una montura de esta marca.

El holandés Wilco Zeelenberg, uno de los grandes favoritos de esta temporada, se hizo con la "pole" gracias a un registro de 2:16.011 que, aunque muy distante del récord de la pista (2:14.093) fue dos décimas mejor que el logrado por Carlos Cardús que estará junto a él en la primera línea de parrilla que cierran los japoneses Harada, Udagawa y el hombre que, hasta el momento, posee el récord de Suzuka, Tadayuki Okada.

Sin duda, Cardús tendrá una carrera difícil por delante. Deberá luchar contra sus impedimentos físicos y contra un buen número de pilotos dispuestos a brillar en el primer "asalto" del año. *«Después de haber estado cinco meses parado tras el accidente del pasado año en Calafat, no poder entrenar, no poder hacer una pretemporada como yo esperaba, llegar a Australia y hacer los buenos tiempos que hice y venir a Japón con mi pierna que no está al cien por cien, y hacer el segundo puesto de parrilla, ya es positivo. En las motos no es sólo "darle al mango", sino darle al acelerador con cabeza. No quiero empezar mal. Ya me siento satisfecho con estar en primera fila, es bonito hacer la "pole", pero no hay dinero en juego, lo que quería es poner la moto a punto y lo he hecho. Ahora lo que quiero es hacer una buena carrera»,* explicaba Cardús que, como siempre, pasaba por la sala de prensa al término de su trabajo.

Crivillé, bien

En segunda línea se encuentran dos pilotos que se esperaban en mejor posición. Bradl abre este grupo, con el sexto mejor tiempo, mientras que Cadalora ocupará el puesto octavo, a más de un segundo de Zeelenberg.

Abriendo la tercera línea figuran la Suzuki RGV del alemán Martin Wimmer, que rodó en 2:27.419, y el italiano Pierfrancesco Chili, con su Aprilia, que realizó el decimotercer mejor registro.

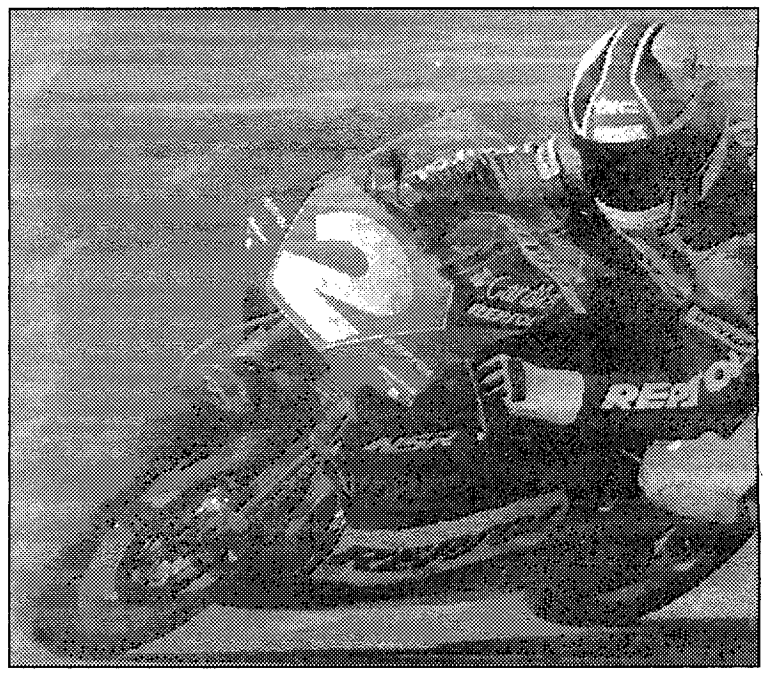

Buen comienzo *Carlos Cardús no ha podido empezar de manera mejor la temporada, a pesar de la grave lesión que sufrió en Calafat y que le ha tenido todo el invierno sin poder entrenarse. El piloto de Tiana mantuvo durante casi toda la sesión el mejor tiempo, pero en el último minuto el holandés Zeelenberg le arrebató la codiciada "pole".*

El español Alex Crivillé cierra esta tercera fila con un mejor tiempo en las sesiones oficiales de 2:18.097. Pero el registro del piloto de Seva tiene una valoración más positiva de lo que puede apreciarse, dado que es el mejor situado de los pilotos que poseen motores Honda potenciados con el siempre nombrado "kit A".

Alberto Puig tuvo problemas con su Yamaha y saldrá en sexta línea de parrilla mientras que el mallorquín Jaime Mariano, con Aprilia, lo hará en la octava.

125 c.c. El japonés Ueda se hizo con la "pole position"

Los pilotos españoles tocaron fondo en el circuito de Suzuka

J. B. ■ **Suzuka**

No sé si se podría calificarse como desastre, pero no iría muy descaminado. La evidencia de que nuestro mejor representante en la parrilla de 125 (Torrontegui) parte desde el puesto 25, habla por sí sola.

No fueron bien las cosas en las dos últimas sesiones de entrenamientos oficiales de Suzuka para los españoles. El japonés Ueda, pese a sus tres dioptrías en cada ojo, se hizo con la "pole position" y batió el récord del trazado nipón, desbancando a la revelación sobre terreno mojado, Sakata. Pese a ello, existe la posibilidad de que este último realice todo el Mundial integrado en el equipo Elf como compañero de Luethi.

«Estar en el puesto 31 de parrilla de salida resulta realmente horrendo. Pero, después de los problemas técnicos sufridos estos días, no se ha podido conseguir otro. Hemos tenido la mala suerte, además, de que en la única sesión realizada sobre pista seca, la moto ha tenido un nuevo fallo». explicaba Jorge Martínez "Aspar" que ha realizado el peor registro para una parrilla de salida de toda su trayectoria en el Mundial.

Aspar, con problemas

Jorge ha estado a casi siete segundos de la "pole" de Ueda, aunque se hace evidente que los motores Honda no terminan de funcionar en los chasis JJ-Cobas. El alcireño, que el pasado año estuvo en segunda posición de parrilla, espera, sin embargo, que su montura pueda evolucionar bien en carrera, aunque resulta imprevisible, a la vista de lo sucedido a lo largo de estos días.

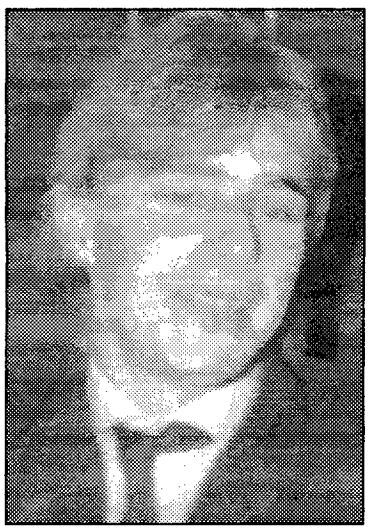

Torrontegui, el mejor español

El campeón mundial de la cilindrada, Capirossi, rodó rápido con el sol como aliado y estará en el segundo puesto de salida, aunque su registro fue un segundo superior al de la "pole". El italiano estará acompañado en primera línea por su compañero Gresini.

La sorpresa vino de la mano de Stadler que, con su JJ Cobas-Rotax, cierra la primera fila. Gianola, sobre seco, no confirmó las buenas actuaciones realizadas sobre la pista mojada, pasando a cerrar la tercera línea, a más de cuatro segundos de Ueda.

En cuanto a los españoles, habrá que esperar a ver la evolución del Gran Premio pero, ante los puestos que ocupan, las dudas son altas. Torrontegui ocupa la vigésimo quinta plaza, Herreros la vigésimo novena, Miralles la trigésima y Aspar la trigésimo primera, de una parrilla que estará compuesta por cuarenta pilotos.

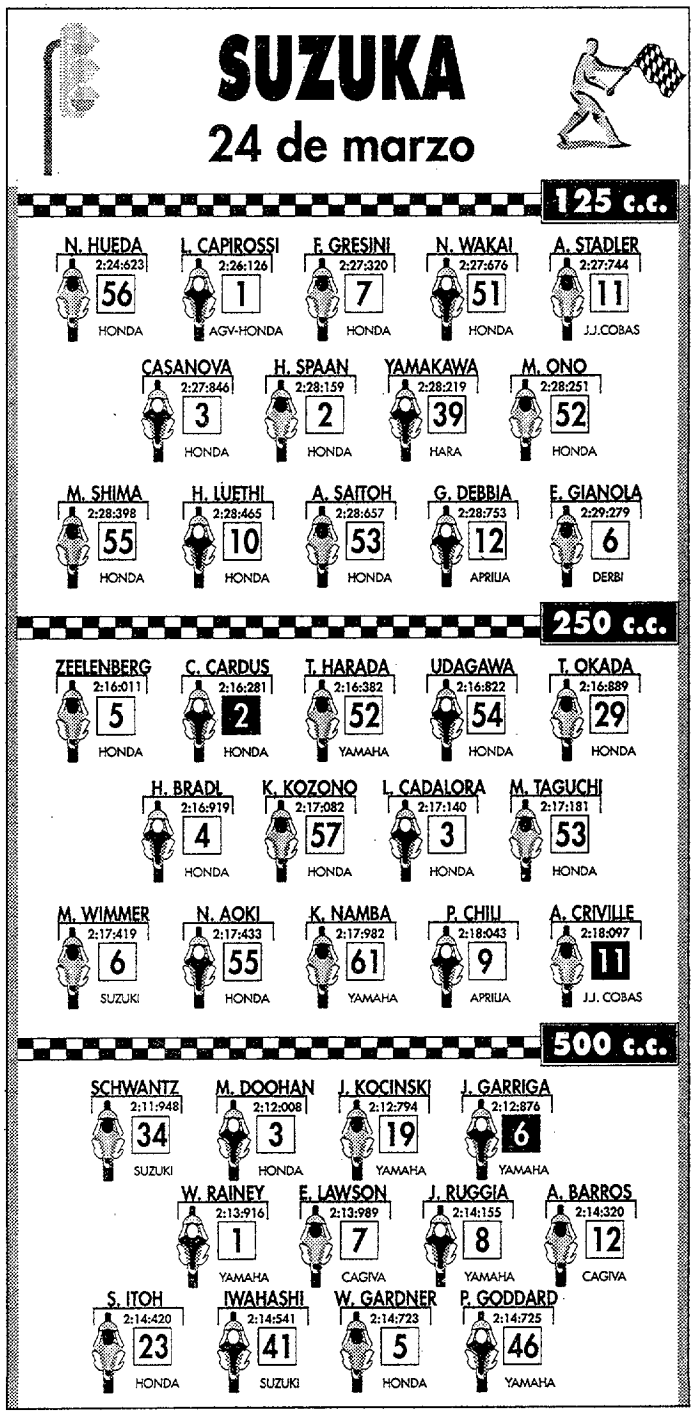

No todos están conformes

La gasolina sin plomo, desde el 92

J. B. ■ **Suzuka**

La F.I.M. mantiene vigente su decisión de que a partir del próximo Mundial las motos de G.P. utilicen la gasolina sin plomo, una medida que estaba prevista para esta temporada y que fue pospuesta ante las negativas y posiciones encontradas con los equipos, destacando entre estos los privados europeos. Sin embargo, a partir del 92, deberán estar alimentadas por gasolina no contaminante. Carlo Pernat, mánager el equipo Aprilia, explicaba en este sentido que: *«Es una medida dura. Muy drástica. Los equipos del Mundial prefieren la reducción del octanaje, sería lo más correcto, porque la gasolina sin plomo utiliza muchos aditivos que son diversos y también de forma tóxica.»*

Mobil y Elf, sobre todo esta última, están realizando estudios de forma urgente para que estos nuevos carburantes ofrezcan posibilidades y garantías a cada una de las categorías del Mundial. Pese a ello, nadie duda que la Federación Internacional de Motociclismo recapacite y estudie su decisión.

Declaraciones de Roberts

El mánager del equipo Yamaha-Marlboro, Kenny Roberts, ha realizado diversas declaraciones en este primer G.P. de la temporada, que han motivado ciertas reacciones y también diversas posiciones encontradas. El mítico piloto catalogaba las monturas de Juan Garriga y de otros pilotos de Yamaha en una categoría B, mientras que las suyas propias estaban en la categoría A.

Esto ha provocado cierto malestar en diversos equipos que no comprenden cómo puede realizar este tipo de declaraciones.

G.P. DE BRASIL Sólo los Williams de Patrese y Mansell pueden hacer frente al piloto carioca

Ayrton Senna dio un importante paso para conseguir ser profeta en su tierra

JOSEP MARIA BOSCH
Enviado especial ■ **Sao Paulo**

Una vez más, Ayrton Senna ha logrado la «pole» de un G.P. La segunda sesión cronometrada del G.P. de Brasil tuvo lugar bajo un sol radiante y una ligera brisa que propició unas condiciones ideales.

A los diez minutos de iniciarse la sesión, Alain Prost, iniciaba una vuelta a baja velocidad para hacer tomar a sus Goodyear la temperatura ideal de funcionamiento e iniciaba su primera vuelta lanzada. El «profesor», pilotando con una finura única en él, quedaba a una décima de Patrese, ocupando provisionalmente el tercer lugar de la clasificación. Alesi, que en tres ocasiones se vio obligado a realizar bruscas correcciones de volante, perdía unas décimas preciosas y paraba el crono en 1.18:069, que le colocaban en cuarta posición.

Al cumplirse veintidós minutos, Ayrton «Magic» Senna, se dispuso a defender por primera vez su «pole» provisional conseguida el viernes. Al cumplirse la mitad del tiempo reglamentario, la clasificación daba a Senna en primera posición, seguido de Mansell y Patrese con Williams, Prost y Alesi con Ferrari, el segundo McLaren de Berger, el Benetton Ford de Piquet y el Tyrrell Honda de Modena.

Responden los Williams

Cinco minutos después, Mansell decidía realizar su segunda y última intentona y pilotando sencillamente al límite, conseguía de nuevo la «pole» provisional, con un casi increíble 1.16:844, que le permitía superar en casi medio segundo, el récord oficial del circuito brasileño, a pesar de haber tenido que adelantar en su increíble vuelta, nada menos que a tres participantes.

En Williams Renault, Ricardo Patrese iniciaba su segundo intento y en verdad que su vuelta mereció ser seguida con atención ya que demostraba hallarse en una forma increíble y con un pilotaje, sobrio pero enormemente eficaz, lograba desbancar a Mansell de la primera posición, al superarle por 68 centésimas de segundo.

Tan sólo quedaban los dos pilotos de McLaren y el Ferrari de Prost, por realizar su segundo y definitivo intento con posibilidades de superar a los «Williams boys».

A la espera

Berger, iniciaba su vuelta a falta de 12 para finalizar la tanda, pero aunque mejoraba su anterior tiempo, tan sólo conseguía la cuarta plaza, con lo que las dos primeras posiciones eran ocupadas por los pilotos de Williams, las dos siguientes por los de McLaren y la tercera línea por los de Ferrari.

Senna y Prost, sentados en sus respectivos monoplazas, parecían esperar a que el contrario saliera primero a la pista, anque a la postre, y a falta de cinco minutos para el final, era el francés quien entraba en ella dispuesto a superar su sexto lugar provisional y, un minuto más tarde, Senna salía también de su box.

Pero Prost se encontró con Morbidelli, que destrozó cualquier posibilidad de realizar un buen tiempo. Por su parte, Senna dio de nuevo un recital de último minuto, y parando el crono en 1.16:392, conseguía el mejor tiempo absoluto.

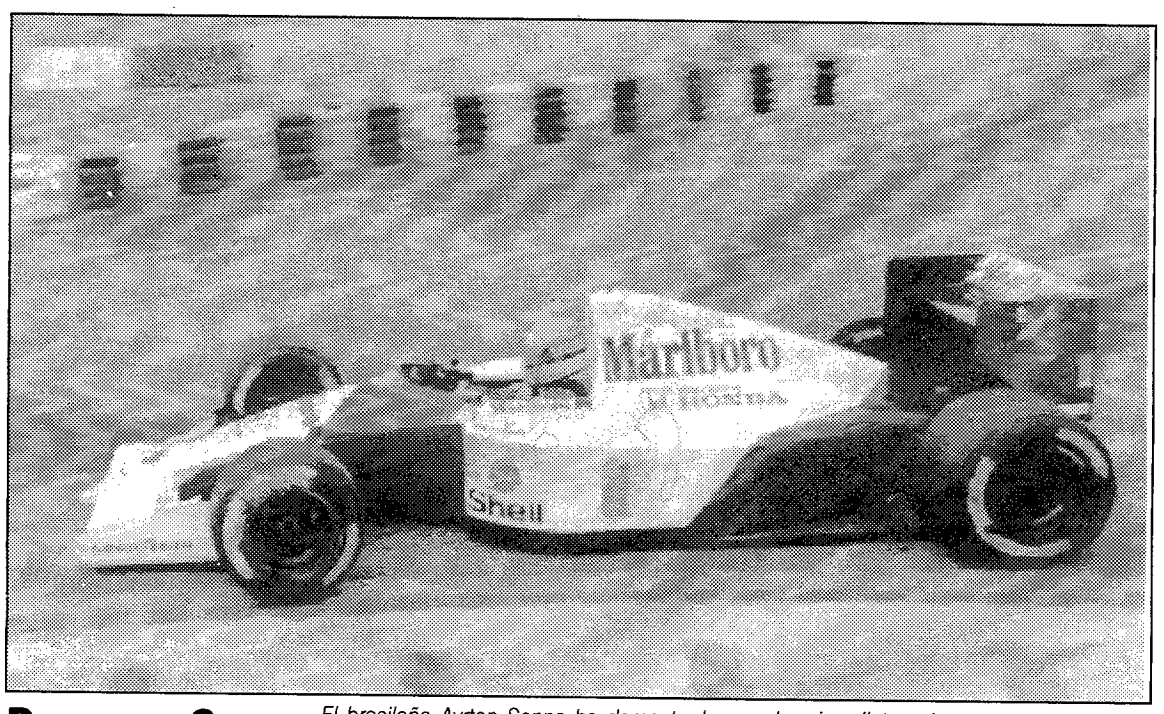

De nuevo Senna *El brasileño Ayrton Senna ha demostrado ser el mejor piloto sobre un monoplaza de F-1. La conducción del piloto carioca unido a la eficacia de su McLaren Honda, le ha permitido ocupar la «pole» en el G.P. de Brasil, segunda prueba puntuable para el Mundial de la especialidad.*

PARRILLA DE SALIDA

A. SENNA 1:16.392 — 1 — McLAREN		R. PATRESE 1:16.775 — 6 — WILLIAMS
N. MANSELL 1:16.843 — 5 — WILLIAMS		G. BERGER 1:17.471 — 2 — McLAREN
J. ALESI 1:17.601 — 28 — FERRARI		A. PROST 1:17.739 — 27 — FERRARI
N. PIQUET 1:18.577 — 20 — BENETTON		M. GUGELMIN 1:18.664 — 15 — LEYTON
S. MODENA 1:18.847 — 4 — TYRRELL		B. GACHOT 1:18.882 — 32 — JORDAN
E. BERNARD 1:19.291 — 29 — LOLA		E. PIRRO 1:19.305 — 21 — DALLARA
A. DE CESARIS 1:19.339 — 33 — JORDAN		R. MORENO 1:19.360 — 19 — BENETTON
I. CAPELLI 1:19.517 — 16 — LEYTON		S. NAKAJIMA 1:19.546 — 3 — TYRRELL
A. SUZUKI 1:19.832 — 30 — LOLA		T. BOUTSEN 1:19.868 — 25 — LIGIER
J. LEHTO 1:19.954 — 22 — DALLARA		P. MARTINI 1:20.175 — 23 — MINARDI
G. MORBIDELLI 1:20.502 — 24 — MINARDI		M. HAKKINEN 1:20.611 — 11 — LOTUS
E. COMAS 1:21.168 — 26 — LIGIER		G. TARQUINI 1:21.219 — 17 — AGS
M. BLUNDELL 1:21.230 — 8 — BRABHAM		M. BRUNDLE 1:21.280 — 7 — BRABHAM

RALLYE CORTE INGLES. A pesar del fuerte ataque de su compatriota Piero Liatti, con Lancia

Victoria final para el italiano Fabrizio Tabaton

■ El hispano-uruguayo Gustavo Trelles, primer representante nacional en la prueba

JOSE MARIA VIGO. ■ **Las Palmas**

Fabrizio Tabaton ha sido el vencedor de la décimo quinta edición del rallye Corte Inglés. Con los 200 puntos de renta, el italiano se destaca en el europeo tras haber vencido, hace unas semanas, en el rallye Garrigues. La tercera etapa, con doce tramos, comenzó como había finalizado la anterior, con Tabaton cómodamente en cabeza. Pero su rival transalpino, Piero Liatti, comenzó a arañarle segundos a un ritmo preocupante.

En tercera posición, Patrick Snijers (Ford Sierra Cosworth 4x4) también inició un tímido ataque. Pero éste duró poco porque, en el cuarto tramo, un pinchazo le hizo perder dos minutos y medio, siendo superado por Gustavo Trelles con el Lancia oficial del equipo español. Poco después, Snijers abandonaba definitivamente con la caja de cambios averiada. Trelles ya pudo reducir el ritmo porque, con la tercera posición asegurada, quienes le seguían estaban ya muy distanciados. Entre ellos, Ricardo Avero llevaba la mejor parte. El piloto del Mitsubishi Galant seguía poniendo de manifiesto su calidad, como en el rallye anterior había demostrado, pero el embrague de su coche comenzó a dar señales de desfallecimiento, que le obligarían finalmente a abandonar. Este incidiente dejaba muy interesante la pelea por la quinta posición entre el italiano Carlo Morandini y el español Pedro Javier Diego, ambos con Lancia Delta. Diego no quería verse inmerso en ninguna pelea, no era ese su objetivo, pues lo que él pretendía por encima de todo era terminar la carrera. Así y todo lo intentó, pero el italiano fue superior.

También excelente la sexta posición de Borja Moratal, con el Opel Kadett de tracción delantera. Borja, aprovechando muy bien las humedades de la primera parte de la jornada, superaba a José Luis Rivero, sumando un buen puñado de puntos para el campeonato de España. El buen resultado de los Opel se veía completado con la actuación de Lilly y su Corsa, clasificado entre los diez primeros. En Grupo N, victoria para Antonio Ponce, aunque al final tuvo que pasar por unos cuantos incidentes.

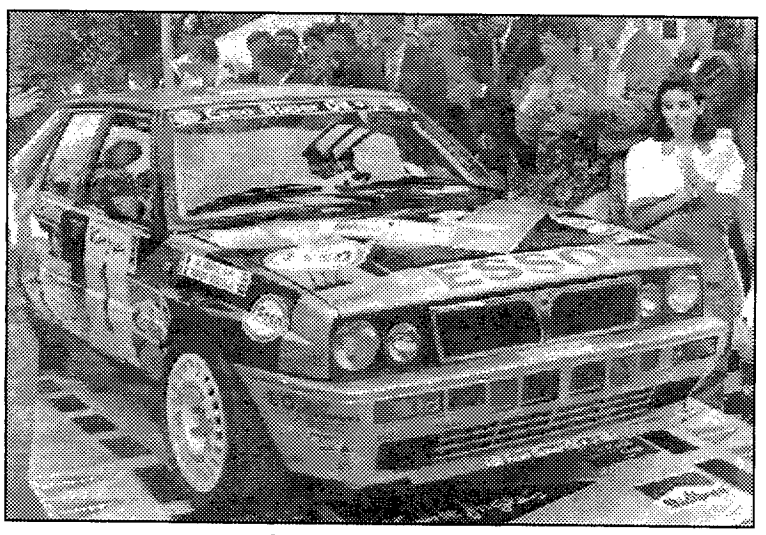

Dominio total *Tal y como sucedió en el rallye Garrigues, el italiano Fabrizio Tabaton, ha dominado con total autoridad la prueba canaria, tomando una importante ventaja en el campeonato de Europa.*

CLASIFICACION

1, Tabaton-Imerito (Lancia Delta Integrale), en 3.58:28; 2, Liatti-Tedeschini (Lancia Delta Integrale), a 0:42; 3, Trelles-Ivapich (Lancia Delta Integrale), a 5:05; 4, Ponce-Deniz (BMW M-3), a 7:07; 5, Morandini-Zamella (Lancia Delta Integrale), a 14:36; 6, Diego-Muguerza (Lancia Delta Integrale), a 15:01; 7, Moratal-Fernández (Opel Kadett GSi), a 17:10; 8, Rivero-Cruz (Ford Sierra Cosworth), a 18:11; 9, Ponce-Yañez (BMW M-3, primero Gr.N), a 22:20; 10, Lilly-Saguillo (Opel Corsa GSi), a 25:53.

CAMPEONATO DE ESPAÑA

1, José M. Ponce, 405 puntos; 2, Borja Moratal, 312 ptos.; 3, Iñigo Lilly, 240 ptos.; 4, Jaime Azcona, 225 ptos.; 5, Luis Monzón, 210 ptos.; 6, Gustavo Trelles, 196 ptos.; etc.

NATACION En 4 x 50 m.

Plusmarca mundial para Alemania

El equipo femenino de Alemania consiguió el récord del mundo en los relevos 4 x 50 metros libres (piscina de 25 metros) de la reunión de Rostock, de la Copa del Mundo. Este fue el registro más destacable de la reunión, dominada por las representantes alemanas y los canadienses.

RESULTADOS

Mujeres

50 m. libre: Jingyi (CHN), 25.63. **50 m. espalda:** Eichhorst (ALE), 29.02. **100 m. braza:** Hartung (ALE), 1:08.93. **100 m. mariposa:** Sievert (ALE), 1:01.76. **200 m. libre:** Osygus (ALE), 1:59.61. **200 m. espalda:** Hase (ALE), 2:07.89. **200 m. estilos:** Chmeleva (URS), 2:14.64. **800 m. libre:** Henke (ALE), 8:33.25. **4 x 50 estilos:** Alemania, 1:53.79.

Hombres

50 m. braza: Poswiat (ALE), 28.21. **50 m. mariposa:** Rudolph (ALE), 24.45. **100 m. libre:** Fredkine (URS), 48.94. **100 m. braza:** Tewksbury (CAN), 53.76. **100 m. estilos:** Ward (CAN), 55.39. **200 m. braza:** Fox (CAN), 2:15.05. **200 m. mariposa:** Pankratov (URS), 1:57.67. **400 m. libre:** Sadovi (URS), 3:43.34. **400 m. estilos:** Ward (CAN), 4:16.40. **4 x 50 libres:** Alemania A, 1:28.57.

Spitz volverá en abril a la competición. Mark Spitz, ganador de siete medallas de oro en los Juegos Olímpicos de Munich 72, volverá a la competición el próximo mes de abril tras 19 años de ausencia.

☐ WATERPOLO

Lista de convocados para el torneo de Caserta. Dragan Matutinovic, seleccionador nacional, ha facilitado la lista de convocados para el Torneo Internacional de Caserta. El equipo estará formado por Rollán, Moya y Silvestre (porteros), Gallart, García, Gómez, Estiarte, Oca, Sanz, González, Mitjavila, Picó y Sánchez.

☐ VELA

Doreste-Castells lideran la Regata de Roma. La pareja formada por Josele Doreste y Luis Castells continúan comandando la clase star de la regata preolímpica de Roma que se disputa en Anzio.

☐ JUDO

El XXII Ciudad de Barcelona, en Sant Jordi. El XXII Trofeo Internacional Ciudad de Barcelona se disputará en el Palau de Sant Jordi con la presencia de Checoslovaquia, Francia, Polonia, Portugal, URSS y España, mientras que es posible Cuba.

GUILLERMO SANCHEZ ■ Barcelona

☐ GIMNASIA

España lidera el triangular ante Italia y Bulgaria. La selección española de artística femenina ocupa, tras la primera jornada, la primera posición de la clasificación general en el encuentro que está disputando en Fano ante Bulgaria e Italia.

☐ RUGBY

España, a cuartos de final en el «seven Hong Kong». La selección española se clasificó para los cuartos de final del Torneo mundial de rugby a siete, tras conseguir en la primera fase una contundente victoria sobre Singapur, 32-0, y encajar una derrota similar ante Fidji, 0-30. Por otra parte, en partido adelantado de la División de Honor, Cisneros venció a Valencia por 6-8.

EFE ■ Hong Kong

XXII TROFEO PRINCESA SOFIA El viento fue el auténtico protagonista

El «Lone» es líder mientras que el Rey Juan Carlos tuvo que retirarse

L. ANTONIO PRIETO ■ **Palma de Mallorca**

El gran protagonista de la primera regata del Trofeo «Princesa Sofía», fue el viento de Levante que sopló sobre la Bahía de Palma, con fuerza 6 y rachas de 8 y 9, que obligó a retirarse al «Bribón», de S.M. el Rey don Juan Carlos, debido a que se le dobló el palo, y al «Sirius IV», de la Armada española, que sufrió una rotura en la mayor. Al mismo tiempo que el «Lone» de Pedro Campos se situaba en la primera posición, seguido del «Inespal» de Toni Tio en la clase regata, mientras el «Blue Monster» llegaba, en un apretado final con el «CAM», al frente de la clasificación de la flota de cruceros.

Con una hora y media de retraso se tomó la salida de la clase regata, donde los animadores eran el Rey Don Juan Carlos a bordo del «Bribón» y el «Inespal» de Toni Tio que se estrenaba en esta edición del Princesa Sofía. Pero el fuerte viento del NE rompió todas las previsiones obligando a Marcial Sánchez Barcastegui a retirar al «Sirius IV», así como al «Bribón», aunque según su armador, José Cusí, «*se podrá reparar en tierra y saldrá a disputar la segunda regata*».

A pesar de estos retirados, la regata no perdió emoción, con el «Inespal» arribando primero en tiempo real, seguido del líder en compensado, el «Lone», y el «Meyba» en tercer lugar.

En cuanto a la clase crucero, el vencedor en tiempo real fue el «Blue Monster», seguido del «CAM», de Cocua Ripoll, que también tuvo problemas con las drizas y el stay.

Para hoy está previsto en regata un triangulo de 22 millas mientras para la clase crucero el recorrido previsto es una regata costera de 56 millas, aunque si persiste el mal tiempo se podría recortar a un triángulo de 22 millas en la misma Bahía de Palma.

Mundial de los ligeros

Poli, segundo en la lista de aspirantes

El español Policarpo "Poli" Díaz ocupa el segundo lugar en la lista de aspirantes al título mundial de los pesos ligeros que ostenta en estadounidense Pernell Whitaker. El español está decidido no obstante a disputar la corona mundial a Whitaker en los próximos meses.

La lista de aspirantes está encabezada por el coreano Chil Sung Chung, seguido de "Poli" Díaz y los estadounidenses Darryl Tyson, Tracy Spann y Freddy Pendleton.

Por otra parte se ha anunciado que la revancha entre Mike Tyson y el canadiense Donvoan "Razor" Ruddock podía tener lugar en el mes de junio. Tyson venció a Ruddock esta semana en Las Vegas tras una polémica decisión arbitral.

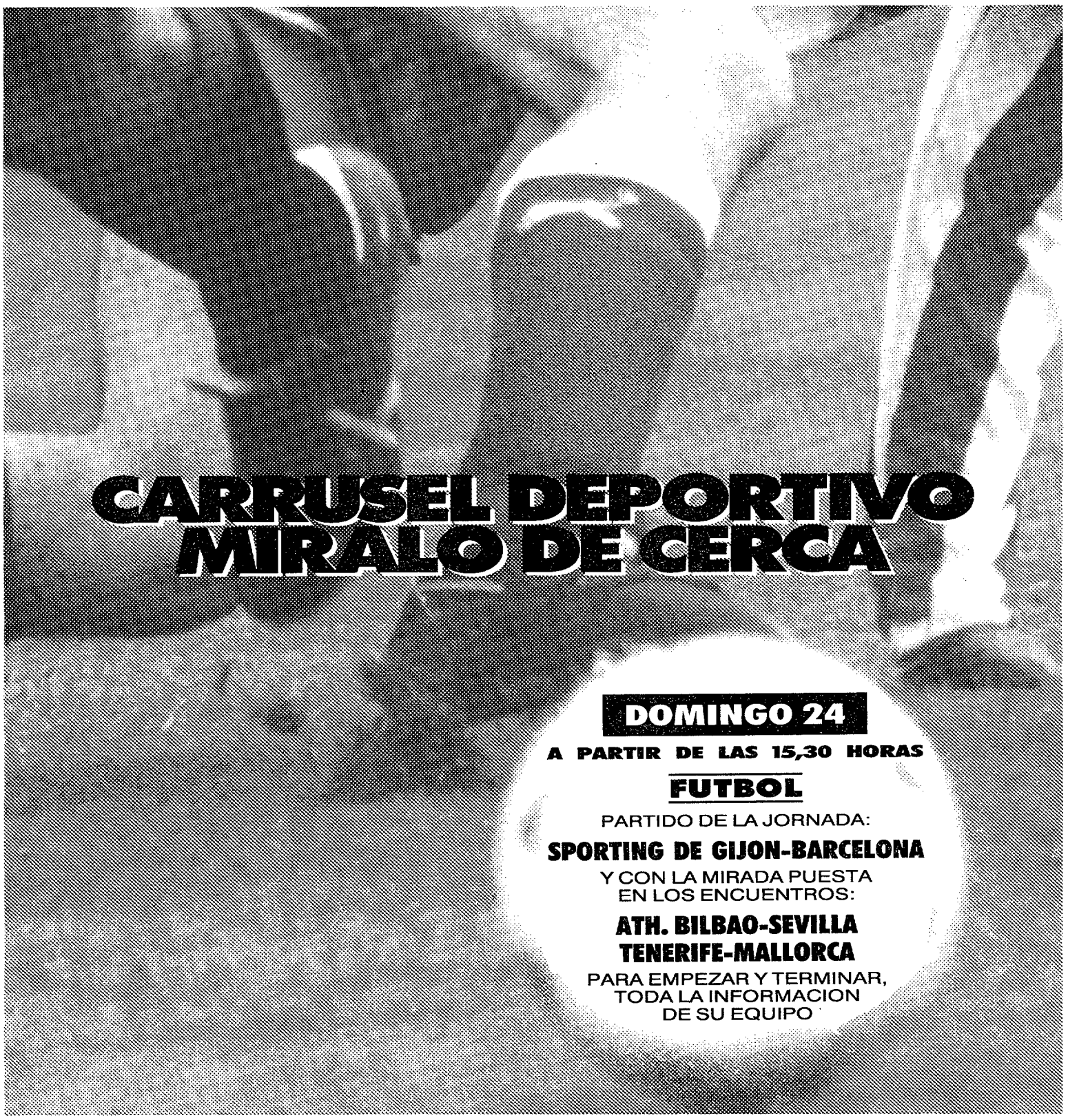

Jim Courier y David Wheaton jugarán la final más sorprendente del circuito en los últimos tiempos

Monica Seles tuvo que salvar cinco bolas de set ante Sabatini para ganar en Cayo Vizcaíno

La yugoslava Mónica Seles se ha proclamado campeona del torneo de Cayo Vizcaíno, dotado en su cuadro femenico con 750.000 dólares en premios tras vencer en la final a la argentna Gabriela Sabatini por 6-3 y 7-5. Sabatini, vencedora de Steffi Graf en semifinales, tuvo su oportunidad de anotarse la victoria pero cometió numerosos errores no forzados que la acabaron dejando inerme ante Seles. En el segundo set, la yugoslava salvó seis bolas de set antes de dar la vuelta al marcador y acabar ganando con su quinta bola de partido.

Por lo que respecta al cuadro masculino, la debacle de favoritos que ha asolado a las figuras participantes en el torneo de Cayo Vizcaíno ha acabado dando como resultado una final totalmente inesperada entre dos jugadores que llevaban mucho tiempo al asalto de la élite pero que hasta ahora no habían llegado a conseguir ningún triunfo importante. David Wheaton y Jim Courier jugarán la final del Lipton Players, dotado con 2,5 millones de dólares en premios tras dejar en la cuneta a todos los favoritos.

Cayó Edberg

De los dos, el más sorprendente ha sido David Wheaton, que ni tan siquiera ostentaba la condición de cabeza de serie antes del torneo. En las semifinales se ha encargado de dejar en la cuneta al último favorito "superviviente", el sueco Stefan Edberg, número uno del mundo, que cayó por 6-3 y 6-4. Idéntico resultado, pero a la inversa, se dio entre Jim Courier y Richey Renenberg. Courier, decimotercer preclasificado, batió al duro jugador que es Renenberg por 6-4 y 6-3.

Para la final, evidentemente, el favorito es Courier. Su potentísimo servicio y su explosiva derecha se encuentran en su mejor momento y está en plena euforia desde su reciente triunfo en Indian Wells. Renenberg, después de ser derrotado en la final ha declarado que «*Courier practica en estos momentos quizá el mejor tenis que se puede ver en el circuito*».

Wheaton se presenta en la final después de haber batido a Agassi y Edberg. Su choque contra el sueco fue sobre todo una exhibición de su servicio, que le valió conseguir ocho «aces», aunque se benefición de toda una serie de errores del sueco en momentos cruciales, impropios de todo un número uno del mundo. De todas formas, los antecedentes del choque son favorables a Wheaton, que en su último enfrentamento se llevó el partido en dos sets, si bien en aquellos momentos se enfrentaron sobre pista de cemento y el actual contacto entre José Higueras y Jim Courier han hecho mejorar notablemente sobre tierra batida a este último. Desde que el español le ayuda en su preparación, Courier ha vencido en Indian Wells y ha llegado a esta final del Lipton.

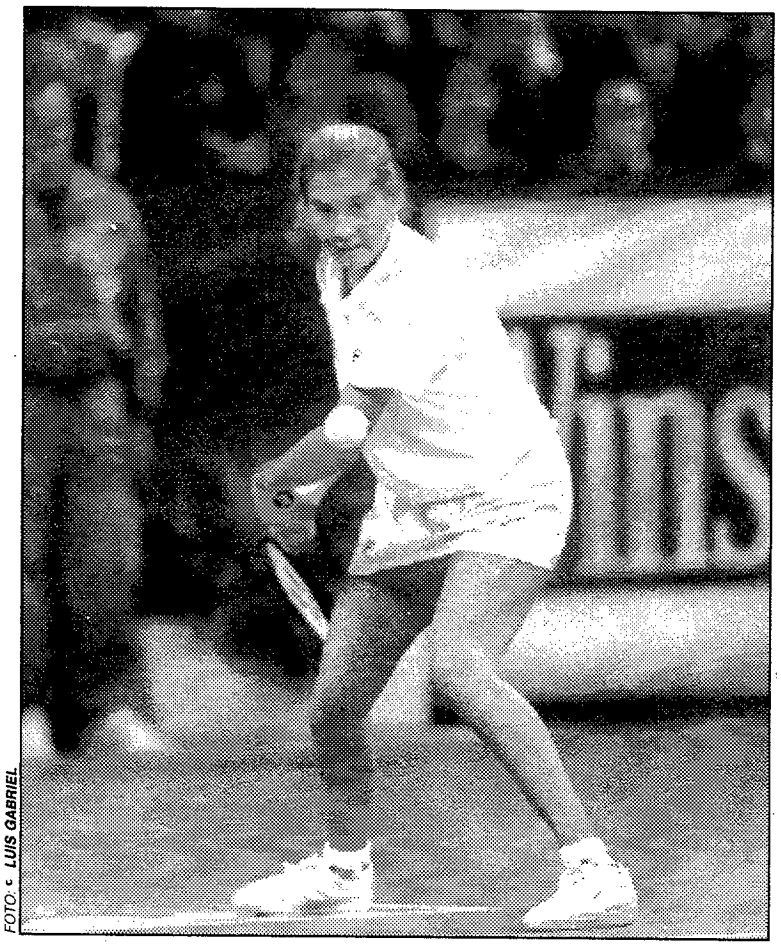

FOTO: © LUIS GABRIEL

Cada vez mejor *Monica Seles lleva camino de convertirse en una «copia» de Steffi Graf al menos en la contundencia de sus triunfos. La yugoslava pasa ahora por la fase «arrolladora».*

Borg vuelve a la competición en Montecarlo. Bjorn Borg volverá a la competición el próximo mes de abril en el torneo de Montecarlo, puntuable para la ATP y dotado con 750.000 dólares en premios. Borg accederá directamente al cuadro final por una «wild card». El sueco venció esta prueba en 1977, 79 y 80. Precisamente jugó en Montecarlo el último partido antes de retirarse a los 26 años de edad, perdiendo en segunda ronda en 1983 ante el francés Henry Leconte.

Comienza en Zaragoza el challenger ATP Ibercaja. El próximo día 29 de marzo dará comienzo en el R.C.T. ZAragoza el Torneo Ibercaja, challenger ATP, cuyas primeras cabezas de serie están ocupadas por el francés Tarik Benhabilea, el checoslovaco Ctislav Dosedel, el alemán Christian Saceanu y el español Fernando Luna, además del invitado Alberto Mancini, sumido en una grave crisis desde hace dos años. El vencedor del torneo se embolsará 800.000 pesetas y el subcampeón 500.000. Al mismo tiempo, el Ayuntamiento de Zaragoza ha solicitado la organización del Masters de dobles.

VOLEIBOL

El Español no supo cómo contrarrestar la altura de Crisan

Amanecer forzó el partido de desempate por el título de Liga

Amanecer, 3; Español, 0
AMANECER: Ente, Crisan, Dimofte, Corcelles, Domínguez y Oraa, -equipo inicial-, Esteban.
ESPAÑOL: Rey, Cardona, Del Risco, Gens, Hernández y Tostado, -equipo inicial-, Blanco y Majada.
ARBITROS: Ayala y Callejón. Bién. Mostraron tarjeta amarilla a Lanero.
MARCADOR: 15-11, 15-7, 15-12.

ALBERTO RIVAS ■ **Madrid**

El Amanecer en un gran partido forzó el quinto y definitivo encuentro por el título de Liga al derrotar al Español en tres juegos. El conjunto de Alcorcón saltó a la pista muy mentalizado y conociendo las armas que debía emplear para derrotar a las blanquiazules. La estatura de la rumana Crisan y los buenos saques de su compatriota Ente fueron vitales para lograr la victoria.

El Español intentó contrarrestar su inferioridad sobre la red bombeando la pelota para sobrepasar la primera línea del Amanecer, sistema que le dio buen resultado en el segundo set, cuando después de perder 7-0 lograron acercarse hasta un 7-5.

Hoy se conocerá el campeón en el partido de desempate, nuevamente en la pista del Amanecer.

Otros partidos

En la competición masculina Palma y Construcciones Alcalá forzaron el partido de desempate que tendrá que jugarse hoy. Los baleares no tuvieron problemas para superar al Andorra, por 3-0 (15-11, 15-10, 15-12). En cuanto a Construcciones Alcalá, derrotó al Constructora Atlántica en Las Palmas por 2-3 (15-11, 13-15, 15-8, 7-15, 10-15).

Sigue adelante en la Copa del Rey el Complutense gracias a su triunfo sobre el Caja Soria por 2-3 (11-15, 15-13, 15-7, 13-15, 7-15).

En la competición femenina ya se conocen los dos equipos que acompañarán Amancer y Español el próximo fin de semana en la Copa de la Reina. El Tormo será uno de los contendientes después de haber ganado al Murcia, 1-3 (12-15, 9--15, 15-10, 10-15). El otro será el Afelsa, que venció al Yogur Sandra, 3-0 (15-2, 15-10, 15-6).

WATERPOLO

Aún no ha ganado ningún partido en la Liga Nacional

La derrota de Boadilla confirma la crisis del waterpolo madrileño

JUAN GIL SABIO ■ **Madrid**

Profunda crisis del waterpolo madrileño si exceptuamos al Real Canoe, pletórico de fuerza, como lo demuestra el hecho de que el segundo equipo de la capital, el Boadilla no haya ganado un solo partido a falta de dos jornadas para terminar la Liga Nacional de Primera división. Ayer volvió a perder con el Manresa por un gol de diferencia, 11-12; ante un rival muy flojo como lo han sido todos los del grupo A-2 si exceptuamos al Mediterrani, con tres mundialistas en sus filas.

Los madrileños llevaron el partido igualado, pero siempre a remolque de los manresanos, que llegaron a tener hasta tres goles de diferencia a su favor gracias a Roqueta, con seis dianas y a Serracanta con tres. Por el Boadilla, sólo la lucha de Jiménez y Gil en la zona de cuatro metros les hizo marcar tres goles a cada uno. El protero internacional juvenil, Andreo, no estuvo afortunado en los tiros de media distancia y el Boadilla madrileño volvió, una vez más, a perder un partido de Liga.

El waterpolo madrileño no levanta cabeza con un nivel bajísimo que al año que viene dejará solo al Canoe en la División de honor, equipo que salva el honor luchando por una de las tres primeras plazas. Ayer aplazó su partido con el Sabadell para la mañana de hoy por necesidades de retransmisión televisiva.

En el resto de partidos del Grupo A-1 el Cataluña venció ampliamente al Horta, mientras el Barcelona le sigue a la caza al vencer también al Tarrasa por un contundente marcador de 19-11. Por último, el Barceloneta, perdió ante el Montjuich por un gol.

RESULTADOS

Grupo A-1
Horta, 9; Cataluña, 17
Montjuich, 8; Barceloneta, 7
Barcelona, 19; Tarrasa, 11
Grupo A-2
Boadilla, 11; Manresa, 12
San Andreu, 12; San Feliú, 11
Mediterrani, 22; Mataró, 16

HOCKEY PATINES

Las nuevas reglas fueron aprobadas

ALBERTO RIVAS ■ **Madrid**

La Asamblea General de la Federación Española de Patinaje aprobó ayer los cambios de reglamento ya anunciados, con la excepción de la implantación de las faltas personales los que se pospone para la Asamblea Extraordinaria del 18 de mayo junto al derecho de formación y las licencias por más de un año.

La Asamblea acordó que a partir de la próxima temporada se suprimen las faltas de pie, agarrarse a la valla no será infracción y tampoco existirá elevación de bola. La línea de antijuego pasará ahora al centro del campo.

El campeonato de Liga de División de Honor de la próxima temporada comenzará el 15 de septiembre y concluirá el 17 de mayo.

La campaña 92-93 se producirá la reestructuración de las divisiones. La A-1 estará formada por los doce primeros de División de Honor. Los cuatro que desciendan y los ocho primeros de Primera integrarán la A-2, mientras que los ocho siguientes de Primera y los cuatro que asciendan de Segunda completarán la nueva Primera División. Para el sistema de juego se ha dado un voto de confianza al comité de hockey con la condición de que al menos los dos primeros de la A-2 jueguen las eliminatorias por el título.

☐ GOLF

Richardson sigue líder en Portugal. El inglés Steven Richardson mantiene su liderato en el Abierto de Portugal tras el tercer recorrido. Richardson marcha con 209 golpes, seguido de Per Ulrik Johansson, con 210 y el escocés Barnes con 214. El primer español es José Rivero, con 218 en el puesto 15 al que ha descendido desde la tercera plaza.

Nicklaus, en cabeza en Nueva Orleans. Jack Nicklaus, con dos golpes de ventaja sobre sus compatriotas Tom Watson y Tom Sieckmann, es líder provisional del Torneo de Nueva Orleans, dotado con casi cien millones de pesetas en premios. Nicklaus, a sus 51 años continúa dando pruebas de su extraordinaria clase.

Figueras-Dotti se distancia de la cabeza en Phoenix. La española Marta Figueras-Dotti, tras un segundo recorrido de 73 golpes y un total de 147, está a cinco golpes de la líder del Torneo de Phoenix, la estadounidense Barb Bunkowsky.

☐ MOTOCICLISMO

Debón cambia sus Honda por JJ-Cobas. Javier Debón ha puesto en venta sus dos Honda 125 RS con las que iba a participar en el Mundial, para competir finalmente con JJ-Cobas. El piloto, ausente del G.P. de Japón por problemas físicos, espera participar en el G.P. de Australia.

☐ GIMNASIA

España logró el triunfo sobre Italia y Bulgaria. La selección española de artística femenina consiguió ayer, en la localidad italiana de Fano, su primer triunfo de la temporada al imponerse a las selecciones de Bulgaria e Italia. En individual, el primer puesto fue para Eva Rueda y el segundo para Cristina Fraguas.

83-78. Un par de estirones sirvieron para controlar el resultado **PAR**

El Madrid hizo el menor gasto posible para derrotar al OAR

MIGUEL A. CAÑIZARES ■ **Madrid**

El Real Madrid cumplió el trámite frente al OAR Ferrol, al que derrotó con más pena que gloria. El primer partido completo de Angel Jareño como único responsable tampoco aportó mayores dosis anímicas para un equipo lastrado por las desgracias, que ni siquiera se jugaba nada en esta confrontación. La falta de alicientes generales marcó el desarrollo del encuentro, pese a que los gallegos tuvieran más motivos para sacar provecho de su visita al Palacio de Deportes y a punto estuvieron de ello.

Pensar que podría ser válido este compromiso para el enfrentamiento de Cantú dentro de cuatro días no pasó por las mentes de los jugadores madridistas, que intentaron por la vía más cómoda la resolución del partido. No fue así por la obstinación incesante de un rival que se sabía inferior, pero al que le facilitaron un marcador apretado durante muchos minutos, lo que al final no fue definitivo gracias fundamentalmente a unas cuantas acciones aisladas de Llorente, que salió de su propio sopor para lanzar el contraataque y dar el estirón crucial en la segunda parte.

REAL MADRID — PT. 43 — ST. 40 — F. 83

JUGADOR	PTS.	MARCA	2P.	3P.	TL.	RD.	RO.	FP.	BR.	BP.	AS.	MJ.
Llorente	2	1	1/7	0/1	–	2	1	2	–	2	12	36
Biriukov	11	1	1/2	3/5	–	1	–	3	–	3	5	29
Cargol	13	1	5/10	0/1	3/4	1	–	3	1	2	2	29
Herrera	12	1	5/12	–	2/3	7	5	5	1	1	–	26
Romay	5	1	2/4	–	1/2	1	1	4	–	1	1	13
Roberts	16	1	5/7	–	6/7	12	4	4	–	2	1	33
Martín	19	1	6/10	1/1	4/4	3	2	2	–	4	1	19
Villalobos	5	1	0/1	1/2	2/2	1	–	1	2	1	–	11
Santos	0	–	–	–	0/3	–	–	–	2	–	–	4
TOTAL	83	8	25/53	5/10	18/25	28	13	24	6	16	22	200

OAR FERROL — PT. 44 — ST. 34 — F. 78

JUGADOR	PTS.	MARCA	2P.	3P.	TL.	RD.	RO.	FP.	BR.	BP.	AS.	MJ.
Aldrey	7	1	1/5	1/1	2/5	3	1	2	2	1	1	29
Aller	14	1	3/5	0/3	8/9	4	–	3	2	4	1	34
Abalde	4	1	2/6	0/1	–	2	–	4	1	–	1	28
Brown	29	2	13/20	1/1	–	5	2	4	3	1	–	40
Lavodrama	19	1	4/10	0/1	11/15	2	–	4	2	2	1	35
Baeza	0	0	0/2	–	–	1	1	2	–	–	–	10
Loureiro	5	1	1/2	1/2	–	1	–	1	–	1	–	13
Piñeiro	0	0	0/1	–	–	–	–	2	–	–	–	11
TOTAL	78	7	24/51	3/9	21/29	18	4	22	10	9	4	200

ARBITROS: Arencibia (1) y Ferreiro (1). Técnica a Herrera (37 min.). Eliminado: Herrera (37 min.). 2.500 espectadores.

Confusión

Antes, el base quiso controlar en exceso cada ataque y sus ideas se mostraron demasiados espesas para lo que requiere este equipo, poco a poco acostumbrado a la velocidad. Como la defensa del Real fue, a su vez, muy blanda, las posibilidades de contragolpes lucieron por su ausencia. El Madrid cobró un 11-5 inicial fulgurante y eso confundió a sus hombres, que no se inmutaron cuando el OAR dio la vuelta al electrónico y llegaron a contar con cuatro puntos de ventaja (15-19). Sólo Jareño pareció capaz de acudir a la teoría para solventar los cada vez mayores problemas blancos, pero sus ideas chocaron con la escasa colaboración de la plantilla. Herrera, honrosa excepción entonces, tenía en Killilea –de nuevo en la grada como observador– su punto de referencia.

Ni las sustituciones ni los tiempos muertos locales pudieron enmendar un resultado que con intermitencias fue a favor del OAR, sobre todo gracias al gran acierto de Brown –18 puntos en el primer periodo– pero poco acompañado por Lavodrama en la lucha por los rebotes. Roberts, que entró a los cuatro minutos por Romay –tres personales– apenas recibió balones interiores, aunque los que le llegaron los machacó dentro del aro gallego. Al descanso un triple de Martín redujo a un punto la desventaja madridista.

En la segunda parte un 5-0 obra de Biriukov supuso la vuelta a la normalidad, pero el Madrid volvió a las andadas y los errores se repartieron ya a partes iguales entre ambos equipos. Sin darse cuenta los espectadores, el marcador se amplió paulatinamente y una máxima renta de quince puntos (71-56) a los 33 minutos prácticamente decantaba el encuentro. Sin embargo, el espíritu de lucha del OAR alargó más de la cuenta la recta final, en la que Llorente dio el relevo a Santos y éste tuvo que aguantar la presión de Aldrey.

Brown y Lavodrama, víctimas del esfuerzo, habían debilitado anteriormente las expectativas de los ferrolanos, que se contentaron con una derrota honrosa. Cinco puntos pusieron la barrera entre un equipo y otro.

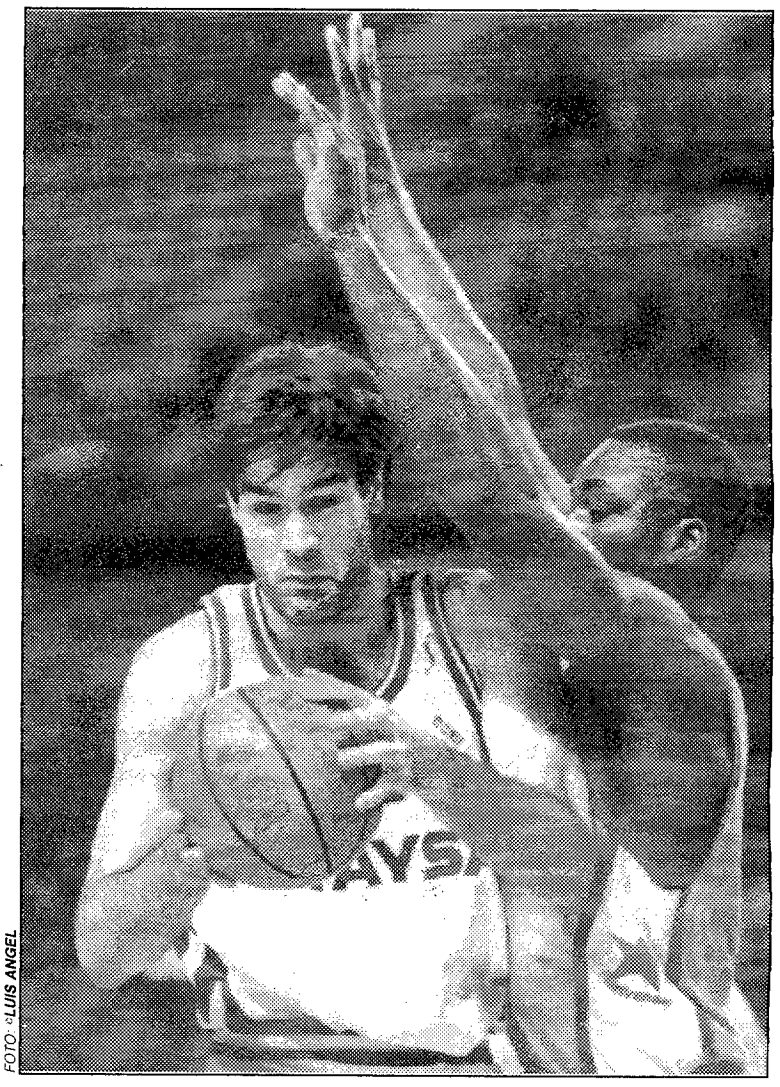

FOTO: «LUIS ANGEL»

Antonio Martín intenta superar la defensa de Anicet Lavodrama

En busca de un acuerdo sobre Herrera

Killilea habló con Jacquotot

John Killilea, jefe de ojeadores de Houston Rockets, se ha entrevistado durante su estancia en Madrid con Mariano Jacquotot, ex vicepresidente del Real Madrid y hombre que figura en la candidatura de Ramón Mendoza para las elecciones inminentes a la presidencia del club. Ambos trataron el asunto de Carl Herrera, a quien se busca una salida para la próxima temporada, con el conocimiento de éste, aunque lo más chocante es que Jacquotot, en la actualidad desvinculado de la directiva por motivos electorales, pueda intervenir directamente en el caso del jugador venezolano.

El «scouting» de los Rockets ha encontrado en Jacquotot el interlocutor más válido en sus viajes a la capital de España por motivos laborales y por eso no puede extrañar que de nuevo se haya puesto en contacto con él para avanzar en el tema de Herrera, a quien pretende contratar para el próximo año después de llegar a un acuerdo ineludible con el Madrid.

Aunque las posibilidades de que el venezolano continúe en el Madrid la próxima temporada son escasas, todo dependerá de la directiva que salga elegida el próximo 14 de abril y las opciones que se barajen para su relevo. Por lo tanto, las negociaciones de Killilea con Jacquotot sólo servirán para el caso de que Mendoza sea reelegido presidente. En caso contrario, el ojeador norteamericano tendrá que ponerse en contacto con los hombres de Ussía, una novedad para él.

No solicitada desconexión

Sin novedad en el estado de Pinedo

P. R. ■ **Madrid**

El estado de salud de Ignacio Pinedo no ha sufrido ninguna novedad y continúa en coma profundo, siendo el pronóstico de muy grave, según el parte médico facilitado ayer a las diez de la mañana por la unidad coronaria del hospital Gregorio Marañón. El entrenador mantiene la estabilidad hemodinámica y sigue precisando ventilación mecánica.

Respecto a los comentarios acerca de que la familia solicitara que se desconecte aquélla, la doctora Pérez Blasco precisó que no se ha producido esta petición y que, en todo caso, serían los médicos los que determinarían si procede, teniendo en cuenta las funciones cerebrales que permanezcan en el paciente, lo que todavía no se ha establecido. El próximo parte se dará mañana lunes.

MAYORAL — PT. 38 — ST. 47 — F. 85

JUGADOR	PTS.	MARCA	2P.	3P.	TL.	RD.	RO.	FP.	BR.	BP.	AS.	MJ.
I. Rodríguez	0	0	0/1	–	–	–	–	1	–	–	–	7
Hierro	0	1	0/1	–	–	–	1	1	–	1	2	12
Benoit	26	2	11/21	0/1	4/7	6	7	2	1	3	2	34
Fernández	12	2	3/6	2/5	–	2	1	5	1	–	1	28
Garcia	11	3	4/7	–	3/4	9	2	2	4	–	–	40
N. Rodríguez	0	1	0/2	0/1	–	1	–	5	3	1	5	21
León	29	2	13/23	–	3/5	1	8	3	3	1	1	32
Illa	7	2	2/4	1/3	–	1	–	2	2	1	10	27
TOTAL	85	13	33/65	3/10	10/18	20	19	21	15	7	21	200

PULEVA — PT. 30 — ST. 35 — F. 65

JUGADOR	PTS.	MARCA	2P.	3P.	TL.	RD.	RO.	FP.	BR.	BP.	AS.	MJ.
Marín	6	1	3/6	–	–	1	1	2	–	–	–	12
Fernández	4	1	1/1	–	2/2	–	–	–	–	–	–	4
Ebeling	17	1	8/13	–	1/4	6	1	4	–	3	–	36
Ibáñez	0	–	0/1	–	–	–	–	1	–	–	–	4
L. Alvarez	6	1	0/3	1/3	3/4	3	–	4	–	2	2	36
Clavero	5	1	1/4	0/2	3/3	–	–	1	1	2	–	28
J. Alvarez	12	2	4/6	1/5	1/2	2	3	3	–	7	2	40
Piña	0	–	0/1	–	–	–	–	–	1	1	–	4
Goode	15	1	6/7	–	3/3	8	2	3	–	1	–	36
TOTAL	65	8	23/42	2/10	13/18	20	7	18	2	17	4	200

ARBITROS: Monjas (0) y Hernández (0). Eliminados: N. Rodríguez (36 min.), Fernández (37 min.). 3.000 espectadores.

CAIXA ORENSE — PT. 40 — ST. 41 — F. 81

JUGADOR	PTS.	MARCA	2P.	3P.	TL.	RD.	RO.	FP.	BR.	BP.	AS.	MJ.
Pérez	3	2	1/5	0/2	1/2	3	2	4	2	2	–	17
Barneda	10	2	–	2/3	4/4	–	–	5	2	1	3	28
Garcia	8	2	4/9	0/1	0/1	–	2	–	1	–	5	28
Suárez	23	2	5/10	2/7	7/9	3	2	4	2	4	8	40
Wright	10	1	4/11	–	2/6	3	3	5	4	5	1	32
Gray	24	2	8/14	2/3	2/3	8	5	3	4	3	–	40
Crujeiras	3	1	1/3	–	1/2	2	1	5	–	2	–	15
TOTAL	81	12	26/52	6/16	17/27	22	19	28	17	16	17	200

VALVI GIRONA — PT. 38 — ST. 47 — F. 85

JUGADOR	PTS.	MARCA	2P.	3P.	TL.	RD.	RO.	FP.	BR.	BP.	AS.	MJ.
Ribas	2	–	1/1	–	–	–	–	–	–	–	–	1
Costa	2	2	0/1	0/1	2/3	3	1	5	5	2	5	19
Puig	4	1	2/4	–	0/1	–	–	4	2	3	4	22
Margall	20	2	4/5	3/6	3/4	1	–	2	3	1	4	35
Martínez	0	1	0/2	0/1	0/2	1	2	1	1	2	–	12
Johnson	27	2	11/20	–	5/5	10	5	4	–	2	1	37
Ruiz	10	2	5/8	–	–	3	4	5	2	4	–	27
Relliford	15	1	5/11	0/1	5/5	3	5	2	1	2	–	32
Rosa	5	1	1/5	0/2	3/6	3	–	1	1	–	–	15
TOTAL	85	12	29/57	3/11	18/26	24	17	24	15	16	14	200

ARBITROS: E. Sancha (0) y Herrera (0). Eliminados: Ruiz (31 min.), Barneda (34 min.), Wright (37 min.), Crujeiras y Costa (40 min.) 4.500 espectadores.

CAJACANARIAS — PT. 43 — ST. 42 — F. 85

JUGADOR	PTS.	MARCA	2P.	3P.	TL.	RD.	RO.	FP.	BR.	BP.	AS.	MJ.
Puig	5	0	1/1	1/3	–	2	1	4	6	1	3	22
Germán	6	0	1/3	1/2	1/2	–	–	3	1	3	1	25
Anquio	5	0	1/2	1/2	–	–	–	3	–	1	–	16
Smith	39	2	17/28	0/4	5/10	7	2	1	2	6	2	40
Peterson	8	1	3/10	–	2/3	3	4	5	–	1	–	32
Cabrera	11	1	0/1	3/6	2/2	–	–	4	5	–	2	23
Marrero	4	1	2/2	–	–	–	–	1	3	–	1	– 8
Freixanet	7	0	2/3	1/2	–	2	–	1	1	1	–	24
TOTAL	85	5	27/50	7/18	10/17	14	8	27	15	14	8	200

C. S. FERNANDO — PT. 43 — ST. 52 — F. 95

JUGADOR	PTS.	MARCA	2P.	3P.	TL.	RD.	RO.	FP.	BR.	BP.	AS.	MJ.
Lafuente	0	0	0/1	0/2	–	1	–	2	2	–	2	13
Pérez	16	2	3/4	1/2	2	1	2	3	2	–	22	
Garcia	14	1	3/8	2/3	2/4	1	2	2	2	2	1	30
Bingenheimer	22	2	8/11	0/2	6/8	3	3	3	4	5	5	40
Lockhart	20	2	6/12	0/1	8/9	5	3	3	2	–	2	40
Llorente	15	2	1/2	3/3	4/4	–	–	3	5	2	3	27
Salvo	8	1	4/7	0/1	0/2	–	–	4	1	1	1	18
Liano	0	0	0/3	–	–	–	1	1	1	1	–	10
TOTAL	95	10	25/48	8/18	21/29	12	10	21	20	13	14	200

ARBITROS: Neyro (0) y Recuenco (0). Eliminado: Peterson (min. 32). 1.000 espectadores.

85-65. Puleva, mal **IMPAR**

Mayoral resolvió en los últimos cuatro minutos

ALVARO RODRIGUEZ ■ **Málaga**

El Mayoral ha conseguido la decimoquinta victoria y salvo que los demás resultados se le vuelvan del revés, el equipo malagueños habrá conseguido evitar los "play-offs" de descenso. Sin embargo, no fue tarea fácil aunque el marcador final pueda parecer lo contrario. Los granadinos supieron aguantar hasta el minuto 36, pero en esos últimos cuatro minutos se vino inexplicablemente abajo y no fueron capaces de culminar el trabajo del resto del partido.

Puleva salió muy fuerte y consiguió las primeras ventajas en el marcador. Sin embargo, las cosas se fueron nivelando y al descanso ya se llegó con una ventaja de ocho puntos en el marcador.

En el segundo tiempo comenzaron los problemas para los locales. Fernández estaba en cancha con cuatro faltas personales y su defensa bajó muchos enteros. Por otra parte, el puertorriqueño Edgar León tuvo que sentarse en el banquillo por una brecha en la cabeza. A pesar de estas circunstancias, el Mayoral mantuvo la diferencia a su favor. En eso tuvo mucho que ver la gran defensa de José Pedro García sobre John Ebeling al que dejó en 17 puntos. Los granadinos no supieron aprovechar sus bazas y eso lo pagaron caro.

Hasta el minuto 36 el partido estaba todavía abierto ya que el marcador señalaba un 66-60 y todo podía suceder. Sin embargo, fueron los mejores minutos del cuadro local que realizó un gran baloncesto. Con un parcial de 14-5 sentenciaron un partido que siempre tuvieron controlado, salvo en los minutos iniciales, a pesar de que no pudieron respirar tranquilos hasta esos minutos finales ya que el Puleva no se entregó hasta entonces.

LA CLAVE: Los últimos cuatro minutos en los que los malagueños realizaron un excelente juego desbordando a su rival.

EL MEJOR: Mayoral

84-78. Los visitantes, con opción hasta el 39' **IMPAR**

Fórum dispuso de su mayor experiencia para ganar al IFA

JOSE MIGUEL ORTEGA ■ **Valladolid**

Tras un inicio de encuentro equilibrado, a partir de los cinco minutos el Fórum comenzó a marcar diferencias, gracias sobre todo al trabajo de Sabonis, al que se fueron sumando Tikhonenko y Reyes, si bien éste se cargó demasiado pronto de personales.

A los diez minutos los vallisoletanos dominaban por catorce puntos (26-12), manteniendo las diferencias cinco minutos más tarde (36-22). El control era total, pero un par de errores clamorosos de los árbitros, dejando de señalar dos personales cometidas sobre el pivot lituano, y, ante la protesta de éste, le indicaron una técnica.

Casero mandó a Sabonis al banquillo para preservarle y el Fórum se descentró, situación aprovechada por el IFA, en el que Creus comenzó a hacer valer su excelente dirección. Poco a poco, los de Granollers recortaron la ventaja local, hasta situarse 53-54 a los 28 minutos.

Con la vuelta de Sabonis y Corbalán a su lado, el Fórum puso orden, aunque siempre ya con mínimas diferencias, sin lograr tener resuelto el partido hasta sólo un minuto y medio de las conclusión.

El IFA tuvo hasta ese momento posibilidades de triunfo, pero fue Tikhonenko quien se ocupó de evitar que los de Schrader pudieran hacer valer sus opciones asumiendo la responsabilidad en el momento adecuado con sus lanzamientos exteriores y dejando patente su su momento dulce de juego.

Un triple de Valeri, otro de Tikhonenko y la eficacia de Sabonis en el juego interior, cargando de personales a sus rivales, acabaron por dar una victoria tranquila al Fórum, sin que peligrara en un final relajado por su parte.

LA CLAVE: La mayor experiencia de los jugadores del Fórum, quienes supieron resolver mejor las situaciones comprometidas.

EL MEJOR: Tikhonenko.

FORUM — PT. 40 — ST. 44 — F. 84

JUGADOR	PTS.	MARCA	2P.	3P.	TL.	RD.	RO.	FP.	BR.	BP.	AS.	MJ.
Reyes	8	2	3/4	0/1	2/2	7	–	4	–	1	1	22
Lalo García	8	2	4/5	0/1	0/1	–	2	–	–	1	1	30
Corbalán	9	2	3/3	1/1	–	2	–	4	–	5	4	30
Sabonis	20	2	8/15	–	4/5	9	–	5	–	3	2	30
Tikhonenko	28	3	7/12	2/5	8/9	5	–	3	1	3	3	40
Conde	0	–	0/1	–	–	–	–	1	–	–	–	3
Bento	5	1	1/1	1/3	0/1	1	–	1	–	1	2	12
Juane	0	0	0/2	–	–	–	1	1	–	–	1	10
Bustos	6	1	2/4	–	2/2	2	4	3	1	3	3	23
TOTAL	84	13	28/47	4/11	16/20	26	7	22	2	17	17	200

IFA GRANOLLERS — PT. 33 — ST. 45 — F. 78

JUGADOR	PTS.	MARCA	2P.	3P.	TL.	RD.	RO.	FP.	BR.	BP.	AS.	MJ.
Cross	17	2	7/14	–	3/7	3	5	5	3	3	–	33
Creus	23	3	7/19	1/4	6/6	4	–	2	1	–	4	40
Crite	10	1	4/6	–	2/2	2	–	3	–	3	2	19
Bosch	8	1	4/6	0/2	–	1	–	3	2	–	1	30
Ortiz	2	1	1/2	–	–	–	1	4	–	1	–	14
Abad	9	1	3/9	0/1	3/4	1	–	3	1	–	1	28
Millera	9	2	3/8	–	3/4	1	1	–	2	–	3	23
Cervantes	0	0	0/2	0/3	–	–	–	2	–	1	3	10
Piñero	0	–	0/1	–	–	–	1	–	–	1	–	3
TOTAL	78	11	29/57	1/10	17/23	12	8	22	9	9	14	200

ARBITROS: Amorós (0) y Redondo (0). Eliminados: Cross (37 min.), Sabonis (40 min.). 4.500 espectadores.

81-85. Otra derrota **IMPAR**

Orense se quedó una vez más sin ver ganar al Caixa

PACO GONZALEZ ■ **Orense**

El Caixa Orense volvió a perder en el Palacio Paco Paz de la ciudad gallega, su séptima derrota consecutiva allí, que supone ya más de tres meses sin vencer en casa. Exactamente, desde el 9 de diciembre no ganan los hombres de Angel Navarro en su propia pista, racha desafortunada que tampoco se rompió ayer, porque el Valvi Girona se llevó el triunfo por cuatro puntos de diferencia, 81-85.

De salida, los locales controlaron el encuentro, pero la reacción de Alfred Julbe –tiempo muerto y salida a la cancha de Margall y Joaquín Costa– permitió a los gerundenses nivelar el marcador con una nueva mentalidad y ponerse por delante en el minuto 11, 16-18. A partir de entonces, el equilibrio fue total, con buenas defensas de ambos conjuntos. Al descanso, victoria parcial orensana, 40-38.

El Caixa salió en tromba en el segundo tiempo, con tres triples consecutivos, pero un nuevo tiempo muerto de Julbe cambió el panorama. La veteranía de Costa, Margall y Johnson, junto con la permisibilidad de los árbitros a la dura defensa del Valvi, hizo el resto. Al término del encuentro, cuatro puntos de ventaja para el Valvi, 81-85.

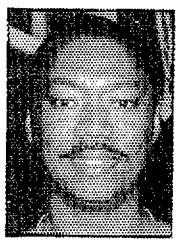

LA CLAVE: La permisibilidad de la pareja arbitral ante la dura defensa practicada por el Valvi Girona de Alfred Julbe, que no funcionó con el Caixa.

EL MEJOR: George Johnson.

85-95. Superior **IMPAR**

Al final, Caja San Fernando derrotó al Cajacanarias

SANTI PEREZ ■ **Tenerife**

Era vital el triunfo para los hombres del Caja San Fernando, si quieren estar en la lucha por el título, y los hombres de Jose Alberto Pesquera saltaraon a la cancha concienciados de ello. Al final, se llevaron la victoria gracias a su buen trabajo defensivo. Enfrente, un Cajacanarias muy irregular, sólo se salvó Smith, que se viene abajo en cuanto las cosas no le ruedan bien.

Además se produjo el debut de Peterson, que consiguió sus priemros puntos en ACB en el minuto ocho de partido. El norteamericano tuvo un discreta actuación, destacando su labor defensiva sobre Lockhart en la primera parte, pero demostrando que Hernández Rizo deberá trabajar mucho con él si quiere que sea el revulsivo del Cajacanarias.

Después de una primera mitad igualada, 43-43 al decanso, los locales se deshincharon cuando Peterson se fue al banco con cinco personales y se produjo la lesión de Germán, que podría tener afectados los ligamentos. También influyó el buen trabajo de Toñín Llorente, que dirigió muy bien a su equipo e impuso el ritmo adecuido. Una nueva derrota tinerfeña ante su público, cada vez más escaso.

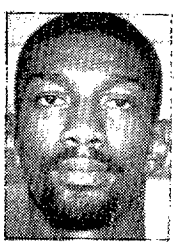

LA CLAVE: La entrada en juego de Toñin Llorente en la segunda parte, y la buena defensa ejercida, en general, por los sevillanos

EL MEJOR: Ray Smith.

CLASIFICACIONES

	J.	G.	P.	F.	C.
1. M. Joventut	32	29	3	2900	2351
2. Estudiantes	32	24	8	2660	2451
3. Fórum	33	20	13	2540	2602
4. CAI Zaragoza	33	19	14	3035	2840
5. Valvi Girona	33	17	16	2505	2592
6. Mayoral	33	15	18	2389	2584
7. Orense	33	15	18	2665	2881
8. C. S. Fernando	33	14	19	2666	2730
9. Grupo IFA	33	14	19	2635	2743
10. Elosúa León	33	12	21	2757	2765
11. Cajacanarias	33	10	23	2747	2965
12. Puleva	33	9	24	2452	2803

	J.	G.	P.	F.	C.
1. F. C. Barcelona	32	25	7	2637	2287
2. Real Madrid	33	23	10	2685	2516
3. Taugrés	32	21	11	2672	2510
4. At. Madrid	33	17	16	2591	2670
5. Huesca	33	16	17	2582	2542
6. Pamesa	33	15	18	2533	2537
7. TDK	33	15	18	2557	2680
8. Caja Ronda	33	14	19	2361	2477
9. DYC	33	14	19	2479	2601
10. Zumos Júver	33	14	19	2605	2663
11. Oar Ferrol	33	11	22	2495	2620
12. Cajabilbao	33	11	22	2691	2829

PAMESA — PT. 35 — ST. 37 — F. 72

JUGADOR	PTS.	MARCA	2P.	3P.	TL.	RD.	RO.	FP.	BR.	BP.	AS.	MJ.
Díaz	16	2	3/7	2/4	4/4	–	1	3	4	1	5	40
González	4	1	2/3	–	–	–	1	4	–	1	–	13
Díez	2	–	1/3	–	–	–	–	1	–	2	1	15
Branson	14	1	5/7	0/2	4/4	2	1	4	1	–	1	27
Micheaux	19	1	9/11	–	1/1	4	4	4	1	4	1	40
Coterón	10	2	5/9	0/2	0/1	5	1	3	4	4	5	40
Dicenta	7	1	1/5	1/3	2/2	1	1	2	2	2	3	25
TOTAL	72	8	26/45	3/11	11/12	12	9	21	12	14	16	200

CAJA DE RONDA — PT. 34 — ST. 39 — F. 73

JUGADOR	PTS.	MARCA	2P.	3P.	TL.	RD.	RO.	FP.	BR.	BP.	AS.	MJ.
Ramiro	4	3	2/4	0/1	0/1	2	–	3	2	2	7	40
Smith	19	2	6/10	–	7/10	5	1	4	3	4	3	40
Blanco	14	3	0/1	4/7	2/2	1	–	3	–	1	2	31
Draper	26	2	11/14	–	4/4	5	4	4	1	4	–	33
Campos	0	1	0/1	–	–	–	1	–	1	3	–	7
Grau	3	1	–	1/1	–	–	–	2	–	–	–	9
Vecina	7	1	2/1	–	3/5	1	3	2	–	1	3	40
TOTAL	73	13	21/41	5/9	16/22	14	9	18	7	15	15	200

ARBITROS: Mitjana (2) y Salguero (2). Sin eliminados. 2.500 espectadores.

AT. VILLALBA — PT. 38 — ST. 74 — F. 84

JUGADOR	PTS.	MARCA	2P.	3P.	TL.	RD.	RO.	FP.	BR.	BP.	AS.	MJ.
Wright	21	2	9/21	–	3/3	8	9	4	3	1	1	42
Valdivieso	4	1	1/2	–	2/4	2	–	5	1	1	–	13
Ruiz Paz	13	2	2/4	2/6	3/3	5	–	4	1	1	6	40
Soler	2	1	1/4	–	–	1	1	2	–	–	–	5
Gorroño	11	1	5/10	–	1/2	–	3	3	1	1	1	31
García Coll	8	2	1/1	2/4	–	1	–	4	–	2	1	36
Del Barrio	0	–	–	0/1	–	–	–	–	–	–	1	5
Berry	23	2	10/27	–	3/4	5	8	3	1	4	2	45
Rementería	2	1	1/4	–	–	–	–	–	–	–	–	8
TOTAL	84	12	30/73	4/11	12/16	22	21	23	7	10	12	225

TDK — PT. 38 — ST. 74 — F. 83

JUGADOR	PTS.	MARCA	2P.	3P.	TL.	RD.	RO.	FP.	BR.	BP.	AS.	MJ.
Pérez	14	2	4/8	1/5	3/5	2	2	4	1	4	–	40
Medianero	18	2	4/8	3/8	1/4	1	2	1	1	2	1	45
Creus	4	1	2/2	–	–	–	–	1	1	1	3	32
Singleton	15	2	6/11	–	3/5	5	3	2	–	4	1	42
Pujolrás	0	0	0/1	–	–	–	–	–	–	–	–	5
Berwald	30	3	10/17	1/1	7/8	13	5	5	–	2	–	42
Alarcón	2	0	1/2	0/2	–	1	1	5	–	1	2	13
Singla	0	1	–	–	0/2	–	1	1	–	–	–	5
TOTAL	83	11	27/49	5/16	14/24	22	14	19	3	14	7	225

ARBITROS: Ballesteros (1) y Fajardo (2). Eliminados: Alarcón (min. 30), Valdivieso (37 min.) y Berwald (45 min.) 2.100 espectadores.

HUESCA LA MAGIA — PT. 52 — ST. 46 — F. 98

JUGADOR	PTS.	MARCA	2P.	3P.	TL.	RD.	RO.	FP.	BR.	BP.	AS.	MJ.
Pardo	2	2	1/2	–	–	1	–	4	–	1	–	21
Capablo	18	3	3/6	3/5	3/4	2	1	3	1	1	3	30
Aldama	6	1	2/4	–	2/2	1	1	4	1	–	–	11
Jackson	35	3	7/13	1/4	18/20	2	–	3	2	3	1	38
Pedrera	8	1	4/5	–	–	2	2	3	–	2	–	27
Solé	6	1	–	0/1	6/6	–	–	2	–	2	2	19
Hernández	3	1	1/1	0/2	1/2	2	–	3	–	–	–	12
Hall	20	2	7/15	–	6/9	7	4	3	6	2	1	40
TOTAL	98	14	25/48	4/12	36/43	17	8	25	10	11	7	200

CAJABILBAO — PT. 37 — ST. 50 — F. 87

JUGADOR	PTS.	MARCA	2P.	3P.	TL.	RD.	RO.	FP.	BR.	BP.	AS.	MJ.
Simpson	35	3	7/16	4/6	9/13	1	4	3	1	5	2	40
Zubizarreta	0	–	0/1	–	–	1	–	2	–	–	–	6
Alonso	0	1	–	–	–	2	–	3	2	–	2	16
Mauraza	6	1	2/2	–	2/2	1	1	5	1	–	–	17
Zárate	8	2	3/7	–	2/2	3	1	3	–	–	6	29
Echevarría	2	0	1/1	0/1	–	1	–	2	1	1	–	10
Carbajo	8	1	4/8	–	0/2	4	2	4	1	3	2	33
Blázquez	10	1	4/4	–	2/2	–	1	4	–	1	–	20
Holmes	18	2	7/14	–	4/5	5	4	5	2	2	–	30
TOTAL	87	11	28/53	4/7	19/26	18	13	32	8	12	12	200

ARBITROS: Ramos (1) y Arteaga (1). Eliminados: Mauraza (33 min.) y Holmes (33 min.). 2.700 espectadores

72-73. Cayó Pamesa **PAR**

Caja de Ronda mantiene todas sus esperanzas

JORGE AGUADE ■ **Valencia**

El Pamesa no ha sido capaz de vencer al Caja de Ronda y con ello les deja las puertas abiertas de la esperanza para meterse entre los dieciseis mejores. Si vence en el último encuentro al Atlético Villalba, habrá conseguido esas quince victorias que parecen dar el pase a los "play-offs" por el título.

Comenzó mandando el cuadro local realizando un gran juego en la faceta ofensiva y consiguió irse en el marcador de 8 puntos, 16-8.

Pero fue un espejismo. Después de un tiempo muerto pedido por Martín Urbano, los malagueños se centraron, sobre todo en defensa y esa fluidez ofensiva de la que habían hecho gala los valencianos, desapareció por completo.

A partir de esos momentos el partido se igualó llegando al descanso con la ventaja de un punto para los locales. En la reanudación, Figueroa sacó a Dicenta como base, circunstancia que aprovechó Ramiro para llevar el peso del partido y tomar toda la responsabilidad. Además estuvo bien secundado por Smith y Blanco que realizaron un buen encuentro. El resultado fue que el Caja de Ronda siempre gozó de ventajas de cuatro o seis puntos.

Reaccionó y se llegó a poner a un sólo punto, pero entonces Coterón falló, a falta de tres segundos, el único tiro errado por todo el equipo en un uno más uno.

LA CLAVE: El tiro libre fallado por Coterón a falta de tres segundos y que le dio la victoria a su rival. Fue el único tiro libre que falló el equipo.

EL MEJOR: Ramiro

95-71. Excepcional encuentro de Claude Riley **PAR**

El DYC Breogán "arrasó" sin compasión al Júver Murcia

VICTORINO MELLE ■ **LUGO**

Aprovechando perfectamente la "pájara" por la que parece estar atravesando el Júver, el DYC Breogán sumó su victoria número 14 y además superó el «basket average».

Los jugadores lucenses salieron muy mentalizados, conscientes de la importancia del choque y con un Riley que jugó un encuentro de ensueño, "arropando" a un Giomi cuya continuidad está en el aire, pero que realizó su mejor partido con el equipo lucense.

El dominio fue siempre local, aprovechando la endeblez defensiva visitante, que se mantuvo en el marcador merced a la parcialísima actuación del colegiado Sanchís. Tras diez minutos de igualdad, el DYC Breogán fue superior en todo momento, hasta llegar al 48-39 del descanso, tras dos triples consecutivos de Manel Sánchez.

En la reanudación, el Júver demostró andar muy justo de fuerzas y una vez anulado McPherson desaparecieron sus posibilidades de un equipo que dio una pobre impresión.

LA CLAVE: La concentración del DYC Breogán para conseguir la victoria y la endeblez defensiva del Júver Murcia.

EL MEJOR: Riley.

DYC BREOGAN — PT. 48 — ST. 47 — F. 95

JUGADOR	PTS.	MARCA	2P.	3P.	TL.	RD.	RO.	FP.	BR.	BP.	AS.	MJ.
M. Sánchez	13	3	2/5	3/6	–	1	1	2	1	2	3	40
Riley	34	3	17/19	–	–	8	2	1	1	3	–	40
Alonso	10	2	3/5	0/1	4/4	2	–	4	4	2	8	40
Peña	12	2	6/7	–	–	–	–	3	1	–	–	18
Giomi	20	3	9/10	–	2/4	9	–	4	–	–	–	34
Cabezudo	6	2	3/4	0/1	0/2	1	–	3	–	1	–	22
V. Fernández	0	1	–	–	–	–	–	4	–	1	–	6
TOTAL	95	16	40/50	3/8	6/10	21	3	21	7	9	11	200

JUVER — PT. 39 — ST. 32 — F. 71

JUGADOR	PTS.	MARCA	2P.	3P.	TL.	RD.	RO.	FP.	BR.	BP.	AS.	MJ.
McPherson	16	1	8/14	0/3	0/2	2	1	3	1	–	1	70
Davaliffo	9	1	3/6	1/2	–	1	–	3	–	5	2	36
Torres	2	0	1/4	–	–	1	2	1	–	–	–	27
Soler	24	3	4/9	2/3	10/12	2	2	4	1	2	3	40
McNamara	20	2	8/14	–	4/6	6	3	2	1	6	4	40
Abarca	0	1	–	–	–	–	–	–	1	–	–	2
Fernández	0	1	0/1	–	–	1	–	2	2	–	–	11
Azcón	0	–	–	–	–	–	–	–	–	–	–	4
TOTAL	71	8	24/38	3/8	14/20	13	8	15	6	13	10	200

ARBITROS: Sanchís (0) y Requena (3). Sin eliminados. 3.500 espectadores.

84-83. En la Prórroga **PAR**

Atlético Villalba se relajó y TDK pudo llevarse el triunfo

SANTOS GARCIA ■ **Villalba**

A punto estuvo el TDK Manresa de dar un serio disgusto a los hombres de Tim Shea. Y eso que los de la sierra madrileña dominaban el partido por diez puntos a falta de pocos minutos para la conclusón.

Pero en esos instantes finales, los rojiblancos se relajaron en exceso y encajaron un parcial de 12-0 que forzó la prórroga. En el timepo extra, los locales se acabaron imponiendo por sólo dos puntos.

El partido comenzó muy igualado, y ninguno de los dos equipos conseguía imponer su ritmo. Así, las diferencias nunca fueron mayores de cinco puntos para uno u otro equipo, y al descanso se llegó con empate en el electrónico. Pero en la segunda mitad, las cosas iban a ser muy diferentes.

En setos segundos veinte minutos, fueron los locales los que comenzaron dominando de forma clara. Los de Tim Shea estaban batante más entonados que sus rivales, y lograron, con un parcial de 14-2, abrir un hueco de ocho puntos (50-58) en el marcador.

Pero los rojiblancos se relajaron y, tras un cambio a defensa zonal ordenado por Pedro Martínez, técnico manresano, el TDK igualó el partido. En la prórroga, y gracias a dos tiros libres de Wright como consecuencia de una personal que se señaló sobre él más que discutible, los locales se acabaron impusiendo por tan sólo un punto.

LA CLAVE: La salida en tromba de los rojiblancos en la segunda parte, y la reacción de los hombres del TDK a falta de cinco minutos.

EL MEJOR: Lance Berwald.

98-87. Superioridad **PAR**

El Magia se ganó la tranquilidad ante el Cajabilbao

J. M. PARDINA ■ **Huesca**

Pocos problemas tuvo ayer el Huesca la Magia durante buena parte del encuentro para deshacerse de un Cajabilbao muy débil. Los oscenses fueron por delante en el marcador durante todo el partido, y la victoria sólo se les complicó cuando despertó en el segundo tiempo el norteamericano del Cajabilbao, Mark Simpson.

El Magia salió en tromba al principio, y con la buena dirección de Pardo, los puntos de Jackson y la excelente defensa de Hernández sobre Simpson, se marcharon en el marcador. El único pero eran las tres faltas de Aldama y Hernández cuando apenas se llevaban jugados 10 minutos. Jackson, con 20 puntos en esta mitad se mostró totalmente imparable.

Tras el descanso, las ventajas siguieron girando en torno a los diez y quince puntos para los locales, pero la defensa alternativa planteada por Manu Moreno, colocando o bien a cuatro hombres en zona y uno sobre Jackson, o bien a tres en zona, formando un triángulo, y los otros dos en individual.

Gracias a eso y al acierto de Simpson en los triples, el Cajabilbao se acercó hasta sólo 5 puntos, 90-85, pero nunca dieron la sensación de inquietar de forma importante la victoria final de los oscenses. Como punto final, el título de mejor se tiene que repartir entre Jackson y Simpson.

LA CLAVE: El mayor acierto del Huesca la Magia en todas las facetas del juego, totalmente superior al Cajabilbao de Manu Moreno.

EL MEJOR: Brian Jackson.

JUVER ZUMOS DE FRUTAS JUVER ZUMOS DE FRUTAS JUVER ZUMOS DE FRUTAS JUVER ZUMOS DE FRUTAS

JOVENTUT-ESTUDIANTES (12,15-TV2), DOS CANDIDATOS AL TITULO

R. JOFRESA, mentalizado

«Una victoria puede dar moral al equipo»

JOAQUIN CASTELLVI ■ **Badalona**

El base verdinegro Rafa Jofresa no considera el encuentro ni mucho menos un trámite. *«Estos partidos que restan pueden ir muy bien para poner al equipo a punto en vista a los play-offs. Sin duda, la victoria es importante para dar moral al equipo de cara a la recta final».*

La eliminación de la Copa del Rey y el pase «in extremis» a semifinales de la Korac con Estudiantes, son aspectos a considerar de cara a este partido. *«La verdad es que en ambas competiciones ellos se encontraban en un mejor momento de juego que nosotros, tanto individual como colectivamente. El partido de hoy debe servir para mejorar esta imagen y para ello todo el equipo va a poner muchas ganas.»*

El Montigalá Joventut parece que va cogiendo confianza de nuevo. *«Dentro del equipo hay muy buen ambiente y la responsabilidad suficiente para vencer las adversidades. Ahora debemos olvidar un poco estos reveses pero asimismo, y si es preciso, tenerlos presentes, ya que todo sirve de lección, tanto derrotas como victorias. Lógicamente, mejor que sea de estas últimas.»*

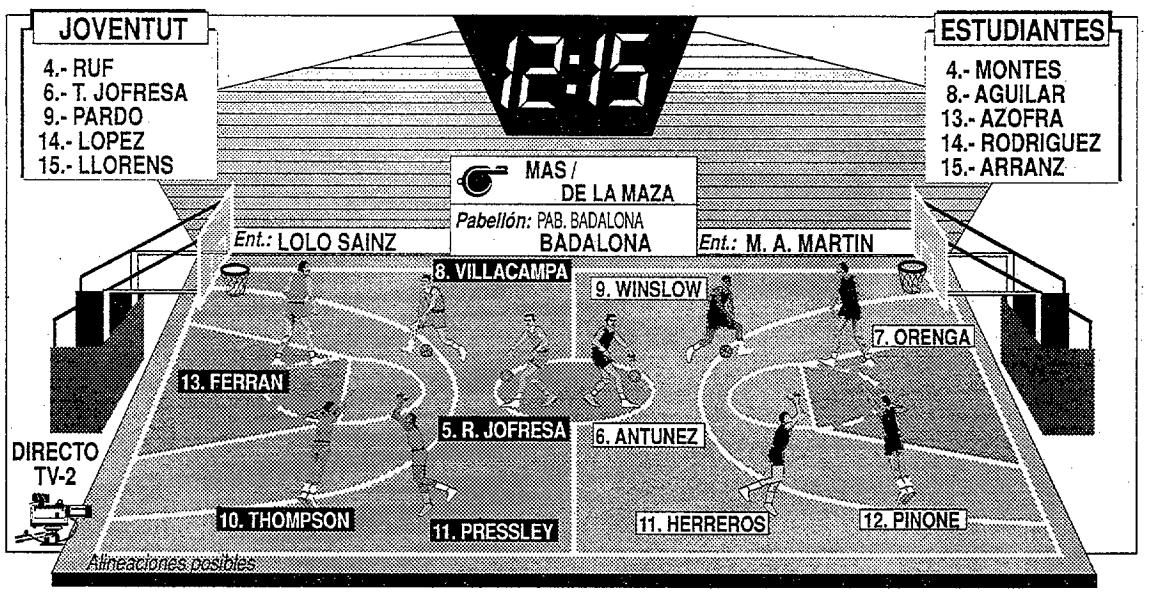

Dos «clásicos» frente a frente

JOAQUIN CASTELLVI ■ **Badalona**

Con el partido de hoy, serán cuatro las veces que Montigalá Joventut y Estudiantes se hayan enfrentado en las últimas seis semanas. Sin embargo, este encuentro llega en circunstancias muy distintas al ser o no ser de la Korac y la Copa del Rey. Inamovibles en sus respectivos primer y tercer puesto, badaloneses y estudiantiles se jugarán algo más que el honor.

El Montigalá Joventut ha ocupado sistemáticamente el primer puesto de la Liga regular, pero coincidiendo con su eliminación de la Korac, se han destado las críticas. Los jugadores del conjunto que entrena Lolo Sainz están plenamente concienciados de que deben recupera su nivel de juego, ya que los «play off» están ya muy cerca.

Así pues, el encuentro de hoy, frente a Estudiantes, así como el próximo ante el CAI, serán dos buenas oportunidades para ir poniendo al conjunto a punto de cara a esta recta final próxima a iniciarse.

Y en el bando estudiantil, la situación es parecida. El conjunto de Miguel Angel, que ya tiene asegurado el tercer puesto de la Liga Regular, está en una situación excelente y el técnico querrá aprovechar cualquier ocasión para dar confianza a todos su hombres. Es por esto que los del Ramiro saltarán mentalizados a la cancha de Badalona. Además, y como ocurre en el equipo catalán, ya hay que preparar unos «play off» por el título, que están a la vuelta de la esquina.

Toda la plantilla, a tope

Los colegiales están en un gran momento

El Estudiantes llega a Badalona en un gran momento de forma. Los del Ramiro, aunque en la última jornada pasaran al final algún que otro apuro ante el Elosúa, están demostrando que son un conjunto muy a tener en cuenta para el triunfo final, y han realizado una excelente segunda vuelta de esta Liga Regular.

Alberto Herreros parece que ha recuperado la confianza en si mismo y de nuevo está viendo aro con bastante facilidad. Orenga, que ya se ha recuperado de su pequeña lesión en el tobillo, está, probablemente, en el mejor momento de su carrera, mientras que Antúnez también está protagonizando unas actuaciones a un gran nivel.

Para el encuentro contra el Joventut, será clave el trabajo de Pinone y Orenga ante Thompson y Ferrán. Es evidente que tampoco se puede olvidar la atención al juego de perímertro de Villacampa y Rafa Jofresa. Además, los del Ramiro ya han dejado bien claro que su banquillo ofrece plenas garantías. Montes, Azofra y Rodriguez, como ya ocurrió en Valencia ante el Pamesa por lesión de Orenga, están en perecta disposición para entrar en el equipo y brillar a gran altura.

BARCELONA-TAUGRES (18,15-TV AUT.), PENSANDO EN LOS «PLAY OFF»

Esperando la «Final Four»

Gran tranquilidad en el bando azulgrana

En estas dos últimas jornadas de Liga, con el segundo puesto asegurado en la clasificación absoluta y ya metido en la «Final Four» de la Copa de Europa desde hace algún tiempo, el Barcelona se dedica a preparar con el máximo detalle posible la preparación de ese gran choque continental.

Esta tarde, el rival de los azulgranas es el Taugrés de Vitoria, un conjunto siempre incómodo, pero que fuera de su casa ha bajado siempre mucho su nivel frente a los grandes. Le ocurrió ante el Madrid, le pasó hace dos semanas ante el Joventut y veremos qué ocurre hoy.

La nota sentimental la pondrán, seguro, dos ex barcelonistas que militan ahora en las filas alavesas, Chicho Sibilio y Juan Domingo De la Cruz. Pero, con todo, los jugadores del Barça, incluidos los juniors, están muy por encima de los hombres del Taugrés en mentalidad de equipo campeón. Esta tarde, y sin mucho temor a equivocarnos, podremos ver una excelente prueba de ello. Pero ojo, que el conjunto de Herb Brown no es ninguna perita en dulce.

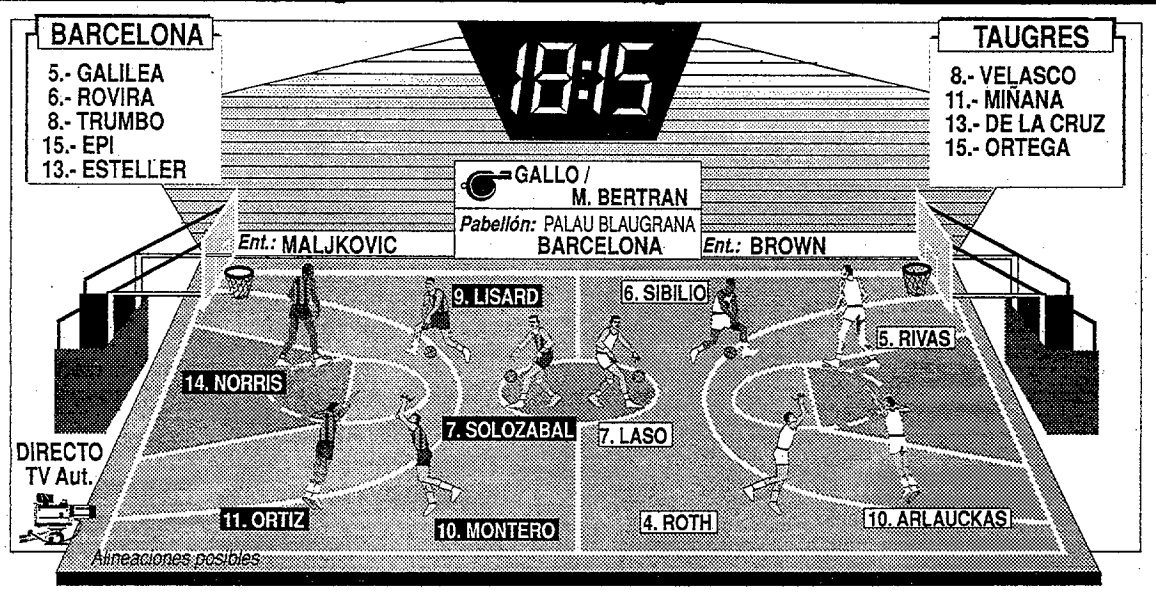

Ultimo partido de Liga en el Palau

J. SAN MARTIN ■ **Vitoria**

El Taugrés afrontará el encuentro ante el Barcelona con tensión y ganas, tras el varapalo sifrido en la Copa del Rey de Zaragoza. Los de Brown deberán prestar atención especial a los lanzamientos exteriores de los Epi, Montero y los jóvenes Galilea, Esteller y Lisard. Está probado que los juniors del cuadro catalán son capaces de darle un disgusto al más pintado.

Pero el propio técnico ya ha manifestado que que se le puede ganar al Barcelona *«a condición de hacer una fuerte defensa y jugar muy mentalizados, a diferencia de los que nos pasó en Zaragoza en el partido de la Copa del Rey.»*

Está claro que, aunque los de Vitoria no se jueguen gran cosa en el encuentro, deberán saltar a la cancha plenamente mentalizados desde el primer minuto si quieren darles un susto a los de Maljkovic, quienes querrán dejar una grata impresión a su afición.

En este sentido, cabe destacar que este será el último partido oficial de ACB en juegue en el Palau Blaugrana, ya que, una vez terminada la Liga Regular, el Barcelona se trasladará al Palau Sant Jordi para disputar allí sus encuentros de los próximos «play off» por el título.

Por distensión muscular

Scott Roth será duda hasta última hora

JAIME SAN MARTIN ■ **Vitoria**

El técnico del Taugrés, Herb Brown, no decidirá hasta esta misma tarde, en la "despedida oficial" del Palau Blaugrana en partidos de ACB, la alineación del escolta Scott Roth. El jugador de Cleveland sufre una fuerte distensión muscular en la pared abdominal, lo que le ha impedido entrenarse con sus compañeros desde el amistoso del pasado martes contra el Cajabilbao.

Roth ha gurdado reposo y ha tomado anti-inflamatorios para tratar de recuperarse, aunque el médico de los vitorianos, Guileromo Bello, es partidario de que guarde reposo durante una semana hasta lograr su restablecimiento completo. Pero la dinámica liguera obliga, a veces, a saltarse las decisiones de los doctores.

El propio Roth ya ha señalado que puede jugar, y lo probable es que así sea. De no poder hacerlo ante los de Maljkovic, su sustituto será Ortega, el sexto hombre del equipo basconista, que bien se merece disponer de más minutos por su gran disciplina y trabajo durante la temporada.

AÑO LIII. Número 15.435 Redacción y Administración: Paseo de Recoletos, 14. 28001 Madrid. Télex. 22843. Fax: 337 32 60. Teléfono **3373220**

MARCA

SUBDIRECTOR
José Vicente Hernáez

DIRECTOR
Luis Infante Bravo
DIRECTOR ADJUNTO
Jesús Ramos García

REDACTORES-JEFES
Manuel Saucedo
Alejandro Sopeña
Amalio Moratalla

Talleres: Polig. Indut. Las Arenas (Pinto).
Telfs. 691 48 62 - 691 48 95. D. L. M. 620 1958

DIFUSION CONTROLADA POR OJD

EDITA: ESPACIO EDITORIAL, S. A.

PRESIDENTE: Luis Infante Bravo.
VICEPRESIDENTE: José María Bergareche.
CONSEJERO DELEGADO: Juan Kindelán.
DIRECTOR GENERAL: Alejandro Kindelán.
DIRECTOR COMERCIAL: José J. López Santiago.
DIRECTOR TECNICO: Fernando Sanz Pascual.
DIRECTOR ADMINISTRATIVO: Damián Fabra.
DIRECTOR DE PRODUCCION: Fernando García Monzón.

Publicidad: NOVOMEDIA, S. A. Recoletos, 15. 28001 MADRID

CONSEJERO DELEGADO: José Manuel Rodrigo.
JEFE DE PUBLICIDAD: Jesús Sánchez.
MADRID: Miguel Angel Sanz. Recoletos, 15. Tel. 577 56 42. Fax: 577 68 29.
BARCELONA: José Suárez Beethoven, 15. Tel. 201 12 66.
BILBAO: Juan Luis González Anduiza. Alameda Mazarredo, 6. Tel. 424 46 05.
VALENCIA: Santiago Sánchez-Beato. Embajador Vich, 3. Tel. 351 10 65.
ANDALUCIA: Manuel Blázquez. Av. Rep. Argentina, 24, 3.° dcha., 3A. Tel. (95) 427 58 94.Fax: 428 26 06.
Circulación: Recoletos, 3, 1.° 28001 MADRID.

MADRID: 337 37 88 y 337 37 89. SEVILLA: 469 22 69. VALENCIA: 266 53 17.

Para seguir progresando necesitamos su ayuda.
¡Hágase socio!
Unicef
Asociación UNICEF-España

BALONCESTO

PRIMERA FEMENINA

SERIE A-1

70 C. B. NAVARRA
76 CANOE CAJA POSTAL

C. B. NAVARRA, 70 (33 y 37): Savitskaya, 2 (23); Urdiaín, 2 (11); Calzada, 1 (5); Milosevic, 0 (11); Sánchez, 2 (10); Remiro, 1 (3); Echeverría, 1 (5); y Ochoa, 1 (2). C. 2 p.: 21/46 (45,6%); c. 3 p.: 6/10 (60%); t. l.: 10/15 (66,6%). Personales; 21. Eliminada: Savitskaya.
CANOE CAJA POSTAL, 76 (34 y 42): Mangum, 2 (14); A. Sánchez, 1 (4); Rico, 1 (8); Price, 3 (27); L. Sánchez, 2 (21); García, 1 (2); y Guil, – (0). C. 2 p.: 23/49 (46,9%); c. 3 p.: 3/8 (37,5%); t. l.: 21/26 (80,7%). Personales: 20. Eliminadas: A. Sánchez y L. Sánchez.
ARBITROS: Abós (2) y Baraza (2).

JOSE MARIA COLOMO ■ **Pamplona**

El C. B. Navarra no supo mantener la ventaja conseguida en los primeros minutos de juego debido a sus muchos altibajos, y el Canoe Caja Postal, con un ritmo constante, supo aprovecharse.

SERIE A-2

58 MAGEFESA XUNCAS
52 CEPSA TENERIFE

MAGEFESA XUNCAS, 58 (32 y 26): Hakala , 2 (14); Gonzalo, 0 (1); Moraga, 3 (10); Heredero, 3 (23); Bootz, 1 (10); Oteo, 0 (0); Pulgar, – (0); y Sonia, – (0). C. 2. p.: 11/35 (31,4%); C. 3 p.: 6/12 (50%); T. L. 18/25 (72%). 37 rebotes (7 ofensivos). 21 personales. Sin eliminadas.
CEPSA TENERIFE, 52 (20 y 32): Figueroa, 1 (2); Gueaton, 1 (10); Ferrer, 3 (17); Pradas, 1 (8); Blange, 1 (11); Rivero, 1 (2); Morales, 1 (2); Hernández, – (0) y Prieto, – (0). C. 2 p.: 18/54 (33,3%); C. 3 p.: 3/11 (27,3%); T. L. 7/15 (46,6%). Rebotes 40 (14 ofensivos). 20 personales. Sin eliminadas.
ARBITROS: Rodríguez (2) y Ferreán (2).

VICTORINO MELLE ■ **Lugo**

Pese a que según el marcador pueda parecer que el partido fue ganado con apuros, lo cierto es que el Magefesa Xuncas dominó por completo el partido llegando a tener rentas superiores a los 14 puntos, dominando cómodamente.

83 DONOSTI
86 UNIVERSITARI

DONOSTI, 83 (35 y 48): Aramburu, 2 (5); Ikutza, 2 (5); Reixach, 1 (12); Walker, 3 (35); Urruzola, 1 (4); Pozo, 1 (2); y Lewis, 2 (20). C. 2 p.: 32/56 (57%); c. 3 p.: 2/4 (50%); t. l.: 13/15 (86%).
UNIVERSITARI, 86 (38 y 48): Verdaguer, 2 (6); Norris, 2 (13); Pérez-Alarcón, 2 (8); Bolton, 3 (28); Solana, 2 (14); Gallego, 2 (9); Soler, 2 (4); Montserrat, 1 (2); y Sebastián, 1 (2). C. 2 p.: 32/54 (57%); c. 3 p.: 1/3 (33%); t. l.: 19/23 (82%).
ARBITROS: Sacristán y Angulo.

ANA CORTES ■ **San Sebastián**

Drástica derrota del Donosti en un partido donde la victoria pudo estar en manos de los dos equipos. Sin embargo, Universitari fraguó su triunfo en base a la mala defensa de los donostiarras, que, eso sí, lucharon.

NBA

RESULTADOS

Indiana Pacers, 121; Boston Celtics, 109
Miami Heat, 90; San Antonio Spurs, 97
Philadelphia 76ers, 95; Chicago Bulls, 90
Detroit Pistons, 109; New Jersey Nets, 93
Dallas Mavericks, 104; New York Knicks, 102
Minnesota T. Wolves, 110; Cleveland Cavs, 105
Washington Bullets, 121; Atlanta Hawks, 116
Phoenix Suns, 105; Seattle Supersonics, 111
Los Angeles Lakers, 92; Milwaukee Bucks, 100
Los Angeles Clippers, 106; Charlotte Hornets, 100

PRIMERA DIVISION

GRUPO A-1

73 GRAN CANARIA
74 CAJAMADRID

GRAN CANARIA, 73 (34 y 39): Marrero, 0 (0); Iñiguez, 2 (13); Pera, 1 (2); Oliver, 1 (1); Stewart, 3 (23); Ramos, 0 (2); Sacedo, 2 (2); Méndez, 2 (6); y Herrera, 3 (24). C. 2 p.: 27/46 (58,7%), C. 3 p.: 3/14 (21,4%); T. l.: 10/12 (83,3%). Rebotes: 32 (7 ofensivos). Eliminado: Méndez.
CAJAMADRID, 74 (46 y 28): Bernal 2 (5), Coleman 3 (29), Criado 2 (8), Martín 2 (13), González 2 (10); Ranea 2 (3), Gil 2 (6), Herrera 1 (3). C. 3 p.: 6/14 (42,8%), C 2 p.: 21/39 (53,8%), T. l.: 14/22 (63,6%). Rebotes: 22 (5 ofensivos). Sin eliminados.
ARBITROS: Galerón (1) y Bernardo (1). 2.000 personas.

PEPE CABRERA ■ **Las Palmas**

89 EL MONTE HUELVA
75 GUADALAJARA

EL MONTE HUELVA, 89 (43 y 46): Saludador, 0 (0); Márquez, 2 (15); Rojas, 2 (15); Mincy, 3 (23); López, 1 (2); Pérez, 1 (10); Blesa, 1 (4); Fernández, 1 (0); Artiles, 2 (13); y García, 1 (7). C. 2 p.: 26/46 (56,52%); c. 3 p.: 5/12 (41,66%); t. l.: 22/28 (78,57%). Personales: 25. Eliminado: Márquez (33 min.).
GUADALAJARA, 75 (24 y 51): Díaz, 1 (7); Cabral, 2 (17); Ochoa, 1 (13); Román, 1 (4); Sánchez, 1 (11); Tkachenko, 1 (11); Moreno, 2 (8); y Goitia, 1 (4). C. 2 p.: 20/44 (45,45%); c. 3 p.: 6/19 (31,52%); t. l.: 17/27 (62,96%). Personales: 25. Eliminados: Tatxenko (30 min.), Román (35 min.) y Ochoa (37 min.).
ARBITROS: Fernández (2) y Rosado (2).

JUAN JOSE MAESTRE ■ **Huelva**

CLASIFICACION (2ª jornada)

1, Cajamadrid, 4 puntos; 2, Gran Canaria y El Monte Huelva, 3; y 4, Guadalajara, 2.

Próxima jornada

Guadalajara-Gran Canaria
Cajamadrid-El Monte Huelva

GRUPO A-2

97 PROHACI MALLORCA
85 ASKATUAK

PROHACI MALLORCA, 97 (45 y 52): Coll, 2 (8); Servera, 1 (7); San Epifanio, 3 (28); Philips, 3 (22); Andivia, 2 (11); Sabater, 2 (7); Abrines, 1 (5); Estany, 2 (9). C. 3 p.: 3/4 (75%); t. l.: 13/24 (54%). 27 personales. Eliminados: Servera (36 min.), Estany (39 min.), y Sabater (40 min.).
LOYOLA 91 ASKATUAK, 85 (35 y 50): Suárez, 1 (4); Herreras, 2 (12); Santos, 1 (2); Taylor, 3 (33) y González, 2 (7); Goicoechea, 1 (6); Amón, 1 (5); Urdiaín, 2 (13). C. 3 p.: 1/8 (12%); t. l.: 21/25 (84%). 22 personales. Eliminados: Suárez (35 min.) y González (36 min.).

AVESPA ■ **Mallorca**

Un gran partido del Prohaci Mallorca, reflejado en la clara y rotunda victoria sobre el Loyola Askatuak, que fue siempre un difícil contrincante, aunque acabara derrotado.

70 CHOLEK LLIRIA
77 ANDORRA

CHOLEK LLIRIA, 70 (34 y 40): Bueno (13); García (27); Navarro (5); Jiménez (0); Cook (9); Frías (2); Carrillo (14); Auriolés (0); y Villagrasa (0). C. 2 p.: 26/49 (53%); c. 3 p.: 4/12 (33,3%); t. l.: 16/23 (69,5%). 28 personales. Eliminados: Jiménez y Cook.
ANDORRA, 77 (39 y 38): López (2); Bartolomé (0); Farfán (22); Bermudo (6); Cherokee (18); Remón (12); Práxedes (5); Ayuso (12). C. 2 p.: 18/36 (50%); c. 3 p.: 3/9 (33,3%); t. l.: 25/33 (75,7%). 24 personales. Sin eliminados.
ARBITROS: Tascón y Nieto.

CLASIFICACION (2ª jornada)

1, Prohaci Mallorca y Andorra, 4 puntos; 3, Loyola–91 y Lliria, 2.

Próxima jornada

Loyola–91-Lliria
Andorra-Prohaci Mallorca

GRUPO B-1

80 PROEXINCA C.
84 CAJA BADAJOZ

PROEXINCA CARTAGENA, 80 (45 y 35): Pérez, 0 (0); Vilas, 1 (6); Hamilton, 2 (24); Silván, – (0); García, 2 (6); De Francisco, 3 (21); Guillén, 2 (4); Sánchez-Pastor, 3 (13); y Subías, 0 (6). CAJA BADAJOZ, 84 (48 y 36): Peña, 2 (14); Farré, 1 (4); Garza, (0); Mateo, 0 (0); Alvarez, 1 (8); Cuadra, 3 (20); Criado, 1 (10); y Anger, 3 (28).
ARBITRO: Bultó (0) y Trujillo (0).

PEPE NAVARRO ■ **Cartagena**

El Caja Badajoz venció al Proexinca Cartagena, en un partido muy emocionante y disputado hasta el final.

En la segunda parte, tras una salida fulgurante del equipo local, el Caja Badajoz logró equilibrar el resultado y sentenciar a dos minutos del final.

95 TENERIFE AB
83 AZUQUECA

TENERIFE AB, 95: Solana, 2 (17); Peñarroya, 2 (21); Garrido, 2 (2); De las Casas, 1 (14); Dorsey, 3 (32); Gornes, (9); García, (0).
AZUQUECA, 83: Rolán, 1 (8); Villar, 0 (4); Fermosel, 0 (8); Russell, 1 (23); Oquillas, 1 (14); Gaspar, 0 (6); Moya, 0 (2); Hernangómez, 0 (0); González, 2 (16); Taeño, (2).
ARBITRO: Martín (1) y S. Valdivieso (1).

El Tenerife AB consiguió la victoria en un encuentro que se decantó en la primera mitad cuando los isleños alcanzaron una ventaja definitiva de hasta 17 puntos (45-28). El resto fue fácil para Tenerife, que logró su segunda victoria en otros tantos encuentros.

CLASIFICACION (2ª jornada)

1, Cajabadajoz y Tenerife AB, 4 puntos; 3, Proexinca Cartagena y Azuqueca, 2.

Próxima jornada

Cajabadajoz-Tenerife AB
Azuqueca-Proexinca Cartagena

GRUPO B-2

82 DIGSA LOJA
74 LAGISA

DIGSA LOJA, 82: Trigueros, 2 (7); Rivera, 3 (24); Pullard, 1 (18); Medina, 2 (10); Arrojo, 2 (13); Rodríguez, 2 (7); Granados, 0 (1); Castillo, 0 (3). C. 2 p.: 30/56 (53,5%); c. 3 p.: 4/8 (50%); t. l.: 10/23 (43,4%). 33 personales. Eliminados: Trigueros (40 min.) y Medina (33 min.).
LAGISA, 74: López, 1 (12); Pérez, 1 (1); Campoamor, 1 (8); Moro, 2 (10); Perry, 3 (29); Yarza, – (0); Serra, – (0); Posada, 0 (0). Eliminados: Pérez (32 min.), Terry (38 min.), López y Moro (40 min.).
ARBITROS: Catalán (2) y Mínguez (1).

MIGUEL A. TIRADO ■ **Loja**

La gran actuación de Miguel Rivera en los últimos minutos del encuentro, junto con el buen marcaje de Arrojo sobre Perry, decidieron la victoria.

69 CIRSA HOSPITALET
62 SANTA COLOMA

CIRSA HOSPITALET, 69 (36 y 33): Dardé, 1 (2); Llorens, 1 (2); Calvelo, 1 (2); Aguado, 3 (30); Rodri, 2 (7); Quintanilla, 2 (7); Alsina, 2 (16); Solsona, 1 (0); y Orange, 1 (3). C. 2 p.: 21/44 (47,7%); C. 3 p.: 5/15 (33,3%); t. l.: 12/20 (60%). Eliminado: Llorens.
FESTINA SANTA COLOMA, 62 (36 y 26): Garrido, 1 (8); Costa, 1 (2); Aparicio, 1 (6); Amat, 2 (9); Alexander, 2 (19); Cargol, 1 (4); Canals, 0 (2),; Cárdenas, 1 (4); Rovira, 0 (0); y Broncano, 1 (8). C. 2 p.: 20/49 (40,8%); C. 3 p.: 1/5 (20%); t. l.: 19/24 (79,1%). Sin eliminados.
ARBITROS: Guillén (1) y Camacho (1).

JULIO SIEIRO ■ **Hospitalet**

CLASIFICACION (2ª jornada)

1, CIRSA Hospitalet, 4 puntos; 2, Lagisa Gijón y DIGSA Loja, 3; y 4, Santa Coloma, 0.

Próxima Jornada

Lagisa Gijón-CIRSA Hospitalet
Santa Coloma-DIGSA Loja

LOTERIA NACIONAL

SORTEO DEL DIA 23 DE MARZO DE 1991

Diez series de 100.000 billetes cada una

SORTEO 12/91

Lista acumulada de las cantidades que han correspondido a los números premiados, clasificados por su cifra final

Estos premios podrán cobrarse hasta el día 24 de junio de 1991, INCLUSIVE

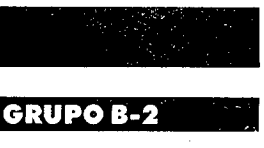

0		1		2		3		4		5		6		7		8		9	
Números	Pesetas	Números	Pesetas	Números	Pesetas	Números	Pesetas	Números	Pesetas	Números	Pesetas	Números	Pesetas	Números	Pesetas	Números	Pesetas	Números	Pesetas
23800	110.000	23801	110.000	23802	100.000	23803	100.000	23804	100.000	23805	100.000	23806	100.000	23807	100.000	23808	100.000	23809	110.000
23810	110.000	23811	110.000	23812	100.000	23813	100.000	23814	100.000	23815	100.000	23816	100.000	23817	100.000	23818	100.000	23819	110.000
23820	110.000	23821	110.000	23822	100.000	23823	100.000	23824	100.000	23825	100.000	23826	100.000	23827	100.000	23828	100.000	23829	110.000
23830	110.000	23831	110.000	23832	100.000	23833	100.000	23834	100.000	23835	100.000	23836	100.000	23837	100.000	23838	100.000	23839	110.000
23840	110.000	23841	110.000	23842	100.000	23843	100.000	23844	100.000	23845	100.000	23846	100.000	23847	100.000	23848	100.000	23849	110.000
23850	110.000	23851	110.000	23852	100.000	23853	100.000	23854	100.000	23855	100.000	23856	150.000	23857	100.000	23858	120.000	23859	110.000
23860	110.000	23861	110.000	23862	120.000	23863	100.000	23864	100.000	23865	100.000	23866	100.000	23867	100.000	23868	100.000	23869	110.000
23870	110.000	23871	110.000	23872	100.000	23873	120.000	23874	100.000	23875	100.000	23876	100.000	23877	100.000	23878	100.000	23879	2.110.000
23880	**80.000.000**	23881	2.110.000	23882	100.000	23883	100.000	23884	100.000	23885	100.000	23886	100.000	23887	100.000	23888	100.000	23889	110.000
23890	110.000	23891	110.000	23892	100.000	23893	100.000	23894	100.000	23895	100.000	23896	100.000	23897	150.000	23898	100.000	23899	110.000
64100	110.000	64101	110.000	64102	100.000	64103	100.000	64104	100.000	64105	100.000	64106	100.000	64107	100.000	64108	100.000	64109	110.000
64110	110.000	64111	110.000	64112	100.000	64113	100.000	64114	100.000	64115	100.000	64116	100.000	64117	100.000	64118	100.000	64119	110.000
64120	110.000	64121	110.000	64122	100.000	64123	100.000	64124	100.000	64125	100.000	64126	100.000	64127	100.000	64128	100.000	64129	110.000
64130	110.000	64131	110.000	64132	100.000	64133	100.000	64134	100.000	64135	100.000	64136	100.000	64137	100.000	64138	100.000	64139	110.000
64140	110.000	64141	110.000	64142	100.000	64143	100.000	64144	100.000	64145	100.000	64146	100.000	64147	100.000	64148	100.000	64149	110.000
64150	110.000	64151	110.000	64152	100.000	64153	100.000	64154	100.000	64155	100.000	64156	100.000	64157	100.000	64158	120.000	64159	110.000
64160	110.000	64161	110.000	64162	120.000	64163	100.000	64164	100.000	64165	100.000	64166	100.000	64167	100.000	64168	100.000	64169	110.000
64170	110.000	64171	110.000	64172	100.000	64173	120.000	64174	100.000	64175	100.000	64176	100.000	64177	100.000	64178	100.000	64179	110.000
64180	160.000	64181	110.000	64182	100.000	64183	100.000	64184	100.000	64185	100.000	64186	100.000	64187	100.000	64188	100.000	64189	110.000
64190	110.000	64191	110.000	64192	100.000	64193	100.000	64194	1.280.000	**64195**	**20.000.000**	64196	1.280.000	64197	100.000	64198	100.000	64199	110.000

Terminaciones		Terminaciones		Terminaciones		Terminaciones		Terminaciones		Terminaciones		Terminaciones		Terminaciones		Terminaciones		Terminaciones	
880	160.000	631	60.000	8802	250.000	73	20.000	974	50.000	9315	250.000	666	50.000	0787	250.000	58	20.000	099	60.000
80	60.000	981	60.000	392	50.000							856	50.000	1427	250.000			509	60.000
0	10.000	1	10.000	62	20.000									007	50.000			769	60.000
														347	50.000			909	60.000
														467	50.000			9	10.000
														897	50.000				
														977	50.000				

ESTE SORTEO ADJUDICA 3.584.100 DECIMOS PREMIADOS POR UN IMPORTE TOTAL DE 7.000.000.000 DE PESETAS

PREMIO ESPECIAL	FRACCION	SERIE	PREMIO ACUMULADO	POBLACION
492.000.000 Ptas. Núm. 23880 PRIMER PREMIO	10.ª	8.ª	500.000.000	VALENCIA

PREMIO ESPECIAL	FRACCION	SERIE	PREMIO ACUMULADO	POBLACION
198.000.000 Ptas. Núm. 64195 SEGUNDO PREMIO	10.ª	7.ª	200.000.000	LOGROÑO

MAÑANA

10,00 * Lady Halcon** 120 min.
C+ CINE (Rept.)
Fantástica Color. 1985. Norteamericana
Director: Richard Donner
Intérpretes: Matthew Broderick, Rutger Hauer, Michelle Pfeiffer
A caballo entre el cine de aventuras y el cine romántico nos llega esta cinta, que tiene en sus intérpretes una de sus bazas más fuertes. La dirección de Richard Donner, que posteriormente se dio a conocer al gran público con las dos entregas de Arma Letal, y la originalidad de la historia, hacen que el film sea en todo momento recomendable.

10,00 * Las fantasías de Cuny 85 min.
C-9 CINE DE MATI
Infantil Color. 1984. Española
Director: Joaquín Romero Marchent
Intérpretes: Lolo García, Manuel Tejada, Isabel Luque
Tras el éxito de «La guerra de papá», Lolo García se convirtió en intérprete de algunas películas destinadas al público infantil. Esta es una de ellas.

10,35 * Uncas, el fin de una raza 81 min.
TVE-2 CINE PARA TODOS
Oeste Color. 1965. Hispano-italiana
Director: Mateo Cano
Intérpretes: Jack Taylor, Sara Lezana, Daniel Martín
Alejado del típico «spaghetti-western» de coproducción hispano-italiana, nos llega ahora «una de indios» de la misma nacionalidad. Presupuesto bajísimo, actores españoles y pobreza de medios. El resultado, obviamente, deja bastante que desear.

12,00 * Aventura en Roma** 111 min.
T5 MATINAL DE DOMINGO
Comedia Color. 1962. Norteamericana
Director: Melville Shavelson
Intérpretes: Charlton Heston, Elsa Martinelli, Brian Donlevy
El envío de dos hombres para observar las defensas del ejército nazi en Roma antes de la invasión por los norteamericanos de esta ciudad da pie a una sucesión de enredos y situaciones cómicas muy bien resueltas por Melville Shavelson.

13,18 ** Un mundo bajo la carpa
A-3 CINE
Comedia Color. 1979. Norteamericana
Director: William Conrad
Intérpretes: Lance Kerwin, Connie Stevens, Tony Franciosa
Las películas ambientadas en el mundo del circo siempre han sido un recurso que han tenido las compañías cinematográficas para atraer a un público diverso. Aquí tenemos una muestra.

TARDE

15,00 ** Más fuerte que el odio
C+ CINE (Rept.)
Policíaca Color. 1988. Norteamericana
Director: Peter Hyams
Intérpretes: Sean Connery, Mark Hammon, Meg Ryan
Pese a contar con unos intérpretes de auténtico lujo y una historia más o menos interesante (las luchas entre dos policías, uno civil y otro militar, por esclarecer un asesinato dentro de una base militar) la película no termina de cuajar. Le falta un tanto de credibilidad y esa fuerza que hacen que un producto sea redondo.

15,10 * Billy umea hil zuen gizona 95 min.
ETB-1 BAZKAL OSTEKO ZINEA
Western Color. 1967. Hispano-italiana
Director: Julio Buchs
Intérpretes: Peter Lee Lawrence, Fausto Tozzi
El personaje de Billy el Niño es el objeto ahora de una más de las coproducciones hispano-italianas de mediados de los 60. Con unos actores y un director casi desconocidos no se puede esperar mucho de ella.

15,25 *** Río Bravo** 135 min.
C-9 UNA DE L'OEST
Western Color. 1959. Norteamericanaa
Director: Howard Hawks
Intérpretes: John Wayne, Dean Martin, Ricky Nelson
Una obra maestra en el más amplio sentido de la palabra. Soberbia tanto en la dirección como en la interpretación de sus actores.

15,30 * El Séptimo de Caballería 92 min.
TM3 PANTALLA CHICA
Western Color. 1965. Hispano-italiana
Director: Herbert Martin
Intérpretes: Edmund Purdom, Paul Piaget, Eduardo Fajardo
Seguimos con los «western» y seguimos con los de producción hispano-italiana. ,que desde luego no se parecen en nada a los americanos. En este el objeto es la lucha entre federales y conferados.

15,30 ** Vuelo a las estrellas 104 min.
T5 CINE FIESTA
Aventuras Color. 1973. Norteamericana
Director: Jerry Jameson
Intérpretes: Lee Majors, Lauren Hutton, Ray Milland
El éxito de «Aeropuerto» puso de moda el tema de las catástrofes. Con una buena dosis de efectos especiales esta cinta tratar de seguir esa estela. Un avión del futuro rebasa la atmósfera y no saben «como demonios» hacerle regresar.

15,30 ** Sillas de montar calientes 94 min.
C-SUR CINE DE TARDE
Comedia Color. 1974. Norteamericana
Director: Mel Brooks
Intérpretes: Cleavon Little, Gene Wilder, Slim Pickens

15,30 ** L'alt comandament 88 min.
TV3 LA PEL.LICULA DEL DIUMENGUE
Aventuras B/N. 1936. Norteamericana
Director: Thorold Dickinson
Intérpretes: James Mason, Lionel Atwill, Lucie Mannheim

16,00 ** Ha llegado un ángel 88 min.
TVE-1 SESION DE TARDE CON... MARISOL
Musical Color. 1961. Española
Director: Luis Lucia
Intérpretes: Marisol, Isabel Garcés, Carlos Larrañaga
Segunda película de la «niña prodigio» más famosa del cine español, en la que da rienda suelta a su simpatía y a sus canciones. Sólo para incondicionales.

TVE-1

MAÑANA
- 08,00 **INFORME SEMANAL** Rep.
- 09,00 **TIEMPO DE CREER** Programa religioso
- 09,15 **CONCIERTO** «Primavera en Viena»
- 10,00 **SANTA MISA**
- 11,00 **PUEBLO DE DIOS**
- 11,30 **CAMPO Y MAR**
- 12,00 **PARLAMENTO**
- 12,30 **TENDIDO CERO** Rep.
- 13,00 **COSMOS** «Al filo del infinito»
- 14,00 **ARCO DEL TRIUNFO** Isabel Gemio

TARDE
- 15,00 **TELEDIARIO-1**
- 15,35 **Los Fruittis** Dibujos animados
- 16,00 **SESION DE TARDE CON... MARISOL** *«Ha llegado un ángel»*
- 17,30 **JUEGO DE NIÑOS** Xavier Sardá
- 18,05 **La hora de Bill Cosby**
- 18,30 **EL TIEMPO ES ORO** Programa concurso
- 19,30 **LA HORA WARNER** **Los problemas crecen**
- 20,30 **TELEDIARIO-2**

NOCHE
- 21,05 **Una hija más** Cap. 5
- 21,40 **DOMINGO CINE** *«El hombre que nos persigue»*
- 23,25 **AVANCE TELEDIARIO**
- 23,30 **LOS TRABAJOS Y LOS DIAS** «Campos de Níjar»

MADR.
- 00,30 **ARTE Y ARTISTAS FLAMENCOS**

TVE-2

MAÑANA
- 08,00 **TRIBUNAL POPULAR** Rep.
- 09,00 **DIBUJA-2**
- 09,45 **Pumuky**
- 10,10 **Gordi**
- 10,35 **CINE PARA TODOS** *«Uncas, el fin de una raza»*
- 12,00 **DOMINGO DEPORTE** 12,14 Baloncesto: Joventut-Estudiantes
  13,56 Motociclismo: Gran Premio de Japón (dif.)

TARDE
- 16,56 Atletismo: Mundial de Cross
- 17,40 **NOTICIAS**
- 17,45 **CINE PARAISO PRESENTA:** *«El cartero siempre llama dos veces»*
- 19,35 **MIRA-2** Concha García Campoy
- 20,30 **Cheers**

NOCHE
- 21,00 **NOTICIAS**
- 21,10 **LAS COLECCIONES DE LA 2** «Anastasia»
- 23,00 **ESTUDIO ESTADIO** Programa deportivo

MADR.
- 00,00 **AUTOMOVILISMO** Gran Premio de Brasil Fórmula-1 (dif.)

ANTENA 3

MAÑANA
- 08,00 **El viento en los sauces**
- 08,30 **Remy** Dibujos animados
- 09,00 **LA GUARDERIA DEL DOMINGO** Teresa Rabal
- 11,00 **NOTICIAS**
- 11,01 **FUTBOL SALA** Marsanz-Interviú
- 12,30 **Peyton Place**
- 13,18 **CINE** *«Un mundo bajo la carpa»*

TARDE
- 15,00 **NOTICIAS** Francisco Sierra
- 15,30 **El libro de la selva**
- 15,55 **La llamada del Oeste**
- 16,20 **El coche fantástico**
- 17,12 **RICOS Y FAMOSOS** Lola Forner
- 17,42 **NOTICIAS**
- 17,45 **LA PELICULA DEL DOMINGO** *«Cook y Perry, la conquista del Polo»*
- 19,32 **TELETIENDA**
- 19,34 **CIRCO**
- 19,54 **LA RULETA DE LA FORTUNA**
- 20,30 **NOTICIAS** José María Carrascal y Felicidad Peláez

NOCHE
- 21,00 **EL GORDO** José Coronado
- 21,55 **Escándalo en la Marina**
- 22,50 **NOTICIAS**
- 23,00 **NOCHE DE LOBOS** *«Trans-gen, los genes de la muerte»*

MADR.
- 00,48 **AL FIN, MUSICA** Rafael Benedito

TELECINCO

MAÑANA
- 08,00 **DIBUJOS ANIMADOS** «Las aventuras de Teddy Ruxpin», «La abeja Maya», «Rascal», «Robotech» y «Ana de las tejas verdes»
- 10,15 **VIP GUAY** Rep.
- 11,00 **PRESSING CATCH**
- 11,30 **ARCO IRIS** Mercedes Rodríguez de la Fuente
- 12,00 **MATINAL DE CINE** *«Aventura en Roma»*
- 13,45 **LA QUINTA MARCHA** Programa musical

TARDE
- 15,00 **HUMOR AMARILLO**
- 15,30 **CINE FIESTA** *«Vuelo a las estrellas»*
- 17,30 **LA GRAN NOCHE DE LA TELEVISION** Rep.
- 18,50 **NOCHES DE ACCION** «Camino del infierno» y «Misterio para tres»
- 20,45 **Enredos de familia**

NOCHE
- 21,15 **El nuevo Benny Hill**
- 21,45 **VIP NOCHE** Emilio Aragón
- 23,45 **ENTRE HOY Y MAÑANA** Julio Fernández

MADR.
- 00,15 **PRESSING BOXEO**
- 01,15 **El inspector Derrick** Cap. 45

CANAL+

MAÑANA
- 09,05 **LOS 40 PRINCIPALES**
- 10,00 **CINE (cod.)** *«Lady Halcón»*
- 12,02 **AVENTURA, AVENTURA** Pablo Carbonell
- 12,30 **El castillo de la aventura**
- 13,00 **EL GRAN MUSICAL**
- 14,00 **TELECOMEDIA** «FM»
- 14,25 **REDACCION** Noticias
- 14,30 **LO + PLUS**

TARDE
- 15,00 **CINE (cod.)** *«Más fuerte que el odio»*
- 16,40 **PREVIO LIGA DE FUTBOL**
- 17,00 **FUTBOL (cod.)** Ath. Bilbao-Sevilla
- 19,00 **SUMO**
- 19,30 **TELECOMEDIA** «Entrenador»
- 20,00 **AVANCE REDACCION**
- 20,10 **CINE (cod.)** *«El secreto de la pirámide»*

NOCHE
- 21,55 **PIEZAS CANAL+**
- 22,00 **ESTRENO CANAL+ (cod.)** *«Las muchachas de azul»*
- 23,20 **EL TERCER TIEMPO (cod.)** 23,35 Inter-Milan (dif.)

MADR.
- 01,05 **SESION ESPECIAL V.O. (cod.)** *«Enrique V»*

TELEMADRID

MAÑANA
- 10,30 **TENDENCIAS** Carlo Frabetti
- 11,30 **Los barbapapá** Dibujos animados
- 12,00 **SUPERSPORTS** Programa deportivo
- 14,00 ***EN COMUNIDAD*** Javier González Ferrari
- 14,30 **TELENOTICIAS**
- 14,55 **EL TIEMPO**

TARDE
- 15,00 **Las tortugas Ninja** Dibujos animados
- 15,30 **PANTALLA CHICA** *«El Séptimo de Caballería»*
- 17,05 **Los Minimonsters** Dibujos animados
- 17,30 **LAS BUENAS COSTUMBRES** Emilio Gutiérrez Caba
- 18,00 **BALONCESTO** Barcelona-Taugrés
- 20,00 **Los intocables** Cap. 14

NOCHE
- 21,00 **DEFORME...**
- 21,30 **EL MUNDO DEL NATIONAL GEOGRAPHIC**
- 22,00 **TELENOTICIAS**
- 22,15 **GOL A GOL** José Joaquín Brotons

MADR.
- 00,15 **NOTICIAS**
- 00,15 **SESION DE CIERRE** *«La muerte de Mario Ricci»*

ESTATALES **PRIVADAS**

17,45 ** El cartero siempre llama dos veces**
TVE-2 CINE PARAISO
Intriga B/N. 1946. Norteamericana
Director: Tay Garnett
Intérpretes: Lana Turner, John Garfield, Cecil Kellaway
Esta tercera versión de la espléndida novela de James M. Cain es, sin duda, la mejor. A ello contribuyen la presencia siempre sugerente de una Lana Turner en el mejor momento de su carrera y el ambiente inquietante que consigue crear Tay Garnett.

17,45 ** Cook y Peary, la conquista del Polo
A-3 LA PELICULA DEL DOMINGO
Aventuras Color. 1983. Norteamericana
Director: Robert Day
Intérpretes: Richard Chamberlain, Michael Cross
La estela de Indiana Jones ha hecho que en los últimos tiempos hayan proliferado, con más voluntad que acierto, las películas de aventuras. En esta, la acción se sitúa en las heladas tierras polares y cuenta con el aliciente que supone la presencia del atractivo galán televisivo Richard Chamberlain.

19,15 ** Marcada por el amor 100 min.
ETB-2 TELECINE
Drama Color. 1986. Norteamericana
Director: Joseph Sargent
Intérpretes: Elizabeth Taylor, Robert Wagner, James Coco
Película sentimentaloide y un tanto «blandenge» sobre las relaciones entre una madre y un hijo cuando un apuesto hombre de negocios aparece en la vida de ambos. El film tiene en su reparto, encabezado por los veteranos Elisabeth Taylor y Robert Wagner, su mejor reclamo

19,45 ** La desema victima 90 min.
C-33 SESSIO DE VESPRE
Aventuras Color. 1965. Italiana
Director: Elio Petri
Intérpretes: Marcello Mastronianni, Ursula Andress
Película un tanto futurista que sitúa su acción en el mundo del año 2000. A pesar de contar con la presencia de Marcello Mastroniani y Ursula Andress, la película no termina de despegar y queda un tanto ingenua y desfasada.

20,10 ** El secreto de pirámide
C+ CINE (Rept.)
Aventuras Color. 1985. Norteamericana
Director: Barry Levinson
Intérpretes: Nicholas Rowe, Alan Cox, Sophie Ward
A medias entre el cine de aventuras y el cine de intriga no es una cinta brillante, pero se deja ver si no se tienen muchas pretensiones.

NOCHE

21,15 * Té y simpatía** 122 min.
ETB-2 CINE 2 DOMINGO
Melodrama Color. 1952. Norteamericana
Director: Vicente Minelli
Intérpretes: Debora Kerr, John Kerr, Leif Erickson
Basado en la obra teatral de Robert Andrews, Vicente Minelli, conocido básicamente por sus musicales, construye este melodrama acerca de los problemas de un chico que acude a un colegio en Nueva Inglaterra

21,15 * Siete hombres al amanecer** 98 min.
C-9 DIUMENGE CINEMA
Bélica Color. 1976. Británica
Director: Lewis Gilbert
Intérpretes: Timmothy Bottoms, Anthony Andrews, Martin Shaw
Uno de tantos films sobre la Segunda Guerra Mundial. En esta ocasión, la resistencia checa idea un plan para acabar con el brazo derecho de Hitler. Tiene momentos brillantes y se ve con agrado. Las interpretaciones de Timmothy Bottoms y Martin Shaw también son de destacar.

21,40 ** El hombre que nos persigue 92 min.
TVE-1 DOMINGO CINE
Aventuras Color. 1977. Francesa
Director: Serge Leroy
Intérpretes: Jean-Louis Trintignant, Mireille Darc, Bernard Fresson
Una sobre «un loco de la carretera». Este intentará matar a un hombre y su hijastro en el trayecto que va desde Italia a París. A pesar de que la idea es cuando menos brillante y original, sólo se queda en eso. La puesta en escena no es demasiado buena que digamos y la película se llega a hacer un tanto pesada.

22,00 ** Las muchachas de azul
C+ ESTRENO CANAL +
Comedia Color. 1957. Española
Director: Pedro Lazaga
Intérpretes: Analía Gadé, Fernando Fernán Gómez, Tony Leblanc
Típica película española de mediados de los cincuenta sobre los amores y desamores de tres muchachas que trabajan en unos grandes almacenes. Lo mejor, sin duda, está en sus intérpretes, encabezados por los espléndidos Fernando Fernán Gómez y Analía Gadé.

23,00 ** Trans-gen, los genes de la muerte
A-3 NOCHE DE LOBOS
Terror Color. 1988. Norteamericana
Director: Mike Nichols
Intérpretes: Rod Steiger, Amanda Pays
En los últimos tiempos han proliferado las películas sobre todo tipo de diminutas criaturas que provocan la muerte y el horror. Este largometraje es una buena muestra de ello. El film cuenta con el aliciente de ver en una de sus últimas películas al veterano Rod Steiger

MADRUGADA

00,15 ** La muerte de Mario Ricci 97 min.
TM3 SESION DE CIERRE
Intriga Color. 1983. Suiza
Director: Claude Goretta
Intérpretes: Gian Maria Volonté, Magali Noel, Heinz Bennet
Película inédita en nuestro país y una de las pocas oportunidades de ver a través de la pequeña pantalla una muestra de un cine tan poco conocido como el suizo. Destaca por encima de todo la interpretación de Gian María Volonté. El largometraje resulta un tanto extraño y sólo recomendable para curiosos.

01,05 ** Enrique V
C+ SESION ESPECIAL V.O. (Rept.)
Histórica Color. 1988. Española
Director: Kenneth Branagh
Intérpretes: Kenneth Branagh, Christian Bale, Brian Blessed

CANAL SUR	ETB-1/2	TV3/C-33	TVG	CANAL 9	
		09,15 SARDANES			
		09,55 CLUB SUPER 3 «Els barrufets» 10,25 «Diari d'un escolar» 10,50 Les fabuloses tortugues Ninja 11,15 Karate Kid 11,40 Bola de drac			
11,00 TESTIGOS HOY	10,50 Doctor Livingstone, supongo Rep.			09,05 GRAFITI	
11,30 DOMINGO CONCIERTO	11,13 Ninja dortokak.....(1)		10,30 TARDE TAINA Rep.	09,30 Les aventures del bosc verd	
12,30 CASTILLO DE CUENTOS «Aladino y su mundo maravilloso»	11,55 ATRILA		12,00 SANTA MISA	10,00 CINE DE MATI «Las fantasías de Cuny»	
	12,00 KIROLEZ KIROL...(1) Tenis: Cayo Vizcaino		12,30 EN XOGO Hoquei: Dominicos-Barça		
	12,55 MUNDO ABIERTO			11,30 CATCH	
14,00 LA JUGADA Programa deportivo	13,55 PALABRA DE LEY			12,00 HANDBOL Alacant-Barcelona	
14,30 EL DIARIO FIN DE SEMANA Pilar Vergara y Javier Domínguez	14,00 GAUR EGUN .....(1)			13,30 GRAFITI CLIP Programa musical	
	14,15 HITZETIK HORTZERA.....(1)	13,45 SPUTNIK TV.....(33)	14,00 He Man Dibujos animados	14,00 Bola de drac	
	14,30 TELEBERRI	14,00 GOL A GOL MATI		14,30 NOTICIES 9	
	14,45 M. BIZIDUNAK.....(1)	14,30 TELENOTICIES	14,30 TELEXORNAL FIN DE SEMANA		
	14,50 ENTRADA LIBRE	14,45 OH, NO!.....(33)			
15,00 Las tortugas Ninja Dibujos animados	15,10 ZINEA.....(1) «Billy umea hil zuen gizona»	15,05 CLUB SUPER 3		15,00 Tortugues Ninja Dibujos animados	MAÑANA
15,30 CINE DE TARDE «Sillas de montar calientes»	15,35 MIRA QUE SOIS	15,15 MES ENLLA DEL 2000.....(33)	15,30 As taratugas mutantes	15,25 UNA DE L'OEST «Río Bravo»	
	16,25 ENTRE AMIGOS	15,30 LA PEL.LICULA DEL DIUMENGE «L'alt comandament»	16,00 Star Trek		
	16,50 Munduari itzulia 80 egunetan.....(1)	16,00 ESPORTS.....(33)	16,50 CONTOS CLASICOS «As aventuras de Robin Hood»		
17,05 TOP SUR Programa musical	16,50 KIROLEZ KIROL...(1) Balonmano: Elgorriaga-Teka 18,15 Baloncesto: Barcelona-Taugrés	16,45 HANDBOL .....(33) Alacant-Barça (dif.)		17,45 La bella y la bestia	
18,00 LA JUGADA Baloncesto: Barcelona-Taugrés		17,15 Brigades del tigre	17,40 Allo, allo Cap. 42	18,15 BASQUET Barcelona-Taugrés	
	18,15 COMIC 9 ARTE	18,15 Batman			
	18,45 SUSTRAIA	18,15 BASQUET.....(33) Barcelona-Taugrés	18,10 EN XOGO Baloncesto: Barcelona-Taugrés	19,20 Mike Hammer	
	19,15 TELECINE «Marcada por el amor»	18,45 Jim West			
20,05 Una bella historia de amor		19,45 GOL A GOL TARDA			
	20,00 GAUR EGUN .....(1)	19,45 SESSIO DE VESPRE .....(33) «La desema victima»		20,35 ELS GOLS Programa deportivo	
	20,30 ISPILUAN.....(1)	20,30 TELENOTICIES	20,30 TERRA		TARDE
21,00 EL DIARIO FIN DE SEMANA	21,00 TELEBERRI	21,00 EL TEMPS	21,00 TELEXORNAL FIN DE SEMANA	21,00 NOTICIES 9	
21,10 LOS REPORTEROS Lola Alvárez	21,05 ILUNABAR ALDEA.....(1)	21,10 30 MINUTS	21,25 O TEMPO	21,13 L'ORATGE	
	21,15 CINE-2 DOMINGO «Té y simpatía»	21,40 Dallas Cap. 128	21,30 Viaxeiros da luz	21,15 DIUMENGE CINEMA «Siete hombres al amanecer»	
	21,30 Roseanne.....(1)	21,45 INFORMATIU CINEMA .....(33)	22,00 EN XOGO Tenis: Final Cayo Vizcaino (dif.)		
22,05 LA JUGADA Programa deportivo	21,55 KIROLEZ KIROL...(1) Programa deportivo	22,10 NATURA .....(33)			
	23,20 Los casos del padre Dowling	22,35 GOL A GOL NIT Programa deportivo		23,00 MINUT A MINUT Programa deportivo	NOCHE
23,30 Los intocables	23,45 TENISA Final Cayo Vizcaino (dif.)	22,40 GRAN ESTRENA (33) «Desitja'm sort»			
		23,55 FUTB. AMERICA (33) Dragons-Knights (dif.)			
00,30 TENIS Final Cayo Vizcaino (dif.)		00,05 SIGNES DELS TEMPS	23,45 PROMOCIONS	00,20 TENIS Final Cayo Vizcaino (dif.)	MADRUGADA

AUTONOMICAS

MUSICALES

09,05	C+	Los 40 Principales	*Repetición del programa emitido en el día de ayer*
09,05	C-9	Grafiti	*Repetición*
09,15	TV3	Sardanes	
09,15	TVE-1	Concierto	*«Primavera en Viena». Obras de Strauss, Saint-James, Morton Gould y Gounod*
11,30	CS	Domingo concierto	*Orquesta Filarmónica de Berlín, bajo la dirección de Von Karajan, interpretará obras de Bach y Rachmaninoff*
13,00	C+	El gran Musical	
13,30	C-9	Grafiti clip	*Vídeos de The The, Jesús Jones, Carter USM, A tribe called guest y Godfathers*
13,45	C-33	Sputnik TV	
13,45	T5	La quinta marcha	*Video-clips de actualidad y actuaciones en directo*
14,00	TVE-1	Arco del triunfo	
16,25	ETB-2	Entre amigos	*Repetición*
17,05	CS	Top Sur	
21,45	T5	VIP noche	*Tesio, Pepe Rubianes, Carmen Russo, Emmanuel y Lolita*
00,30	TVE-1	Arte y artistas flamencos	
00,48	A-3	Al fin, música	*Rafael Benedito*

INFANTILES

08,00	T5	Dibujos anim.	
08,00	A-3	El viento en los sauces	
08,30	A-3	Remy	
09,00	A-3	La guardería	
09,00	TVE-2	Dibuja-2	
09,30	C-9	Les aventures del bosc verd	
09,45	TVE-2	Pumuky	
09,55	TV3	Club Súper 3	
10,10	TVE-2	Gordi	
10,00	C-9	Cine de matí	*«Las fantasías de Cuny»*
10,15	T5	Vip Guay	*Repetición*
10,30	TVG	Tarde taina	
10,35	TVE-2	Cine para todos	*«Uncas, el fin de una raza»*
11,13	ETB-1	Ninja dortokak	
11,30	TM3	Los barbapapá	
12,30	C+	El castillo de la aventura	
12,30	CS	Castillo de cuentos	*«Aladino y su mundo maravilloso»*
14,00	C-9	Bola de drac	
14,00	TVG	He Man	
14,45	ETB-1	Dibujos anim.	
15,00	CS	Tortugas Ninja	
15,00	C-9	Tortugas Ninja	
15,00	TM3	Tortugas Ninja	
15,05	TV3	Club Súper 3	
15,30	A-3	El libro de la selva	
15,30	TVG	As taratugas mutantes	
15,35	TVE-1	Los Fruittis	
16,50	TVG	Contos clásicos	*«As aventuras de Robin Hood»*
17,05	TM3	Los minimonsters	
17,30	TVE-1	Juego de niños	
18,15	TV3	Batman	
18,45	TV3	Jim West	
19,30	TVE-1	La hora Warner	
19,34	A-3	Circo	
19,54	A-3	La ruleta de la fortuna	

COORDINAN: MIGUEL ANGEL LINARES, OKY AGUIRRE, FRANCISCO J. MARTINEZ Y MIGUEL ANGEL HERNANDO

MARCA

BUTACA DEPORTIVA

ALGUNAS PISTAS PARA DISFRUTAR CON LAS RETRANSMISIONES

DOMINGO 24

MAÑANA

11,01 Priv. A-3
FUTBOL-SALA
División de Honor
Interviú-Algón
Partido de la segunda fase de la División de Honor.

12,00 Vas. ETB-1
KIROLEZ KIROL

12,00 Mad. TM3
SUPERSPORTS

12,00 Val. C-9
16,45 (dif.) C-33
BALONMANO
División de Honor
H. Alacant-Barcelona
El Barça, favorito frente al Helados Alacant. **Pág. 26**

12,14 TVE-2
BALONCESTO
Liga ACB
Joventut-Estudiantes
Enfrentamiento entre el líder y el tercer clasificado. **Pág. 36**

12,25 Cat. TV3
HOCKEY PAT.
División de Honor
Mollet-Cibeles
Un nuevo encuentro de la División de Honor de hockey sobre patines.

12,30 Gal. TVG
HOCKEY PAT.
División de Honor
Dominicos-Barcelona
Visita del Barcelona a la cancha gallega.

13,56 TVE-2
MOTOCIC. (Dif.)
G.P. de Japón
En diferido, la primera prueba del Campeonato del Mundo, disputada en Japón la pasada madrugada. **Págs. 28-29**

14,00 And. C-SUR
LA JUGADA

TARDE

16,00 Cat. C-33
ESPORTS

16,50 Vas. ETB-1
BALONMANO
División de Honor
Elgorriaga-Teka
Encuentro de la segunda fase de la División de Honor. **Pág. 26**

TVE-2 12,15 — BALONCESTO — AUT. 18,15

JOVENTUT
Líder
29-3

Ruf	4	Montes
R. Jofresa	5	
T. Jofresa	6	Martínez
	7	Antúnez
Villacampa	8	Orenga
Pardo	9	
Thompson	10	Winslow
Pressley	11	Herreros
Morales	12	Pinone
Ferrán	13	Azofra
Alarcón	14	Rodríguez
	15	Arranz
Lolo Sainz	Ent.	M. A. Martín

Posible venganza

Primer enfrentamiento entre ambos tras la «paliza» que los madrileños dieron a los catalanes en la Copa del Rey, por lo que hoy podría haber «vendetta». Buena ocasión para ver otra «guerra» de bases entre el badalonés Jofresa y el madrileño Antúnez. **Pág. 36**

DUELOS EN LA CUMBRE

Afán de victoria

Ambos equipos necesitan la victoria, uno, el Barcelona, para asegurarse la segunda plaza y otro, los vascos del Taugrés, para arrebatarle el cuarto puesto al Real Madrid. Acuda a toda la información sobre estos dos encuentros en las páginas de baloncesto. **Pág. 36**

BARÇA
Segundo
25-7

	4	Roth
Galilea	5	Rivas
Almeida	6	Sibilio
Solozábal	7	Laso
Trumbo	8	Velasco
Lisard	9	
Montero	10	Arlauckas
«Piculín»	11	De la Cruz
Bonet	12	
Esteller	13	Sala
Norris	14	
Epi	15	Ortega
B. Maljkovic	Ent.	Herb Brown

ESTUDIANT.
Tercero
24-8

TAUGRES
Quinto
21-11

FUTBOL — C+ (cod.) — FUTBOL-SALA

17,00 ATHLETIC-SEVILLA

Dos encuentros de equipos con problemas. Si el Ahtletic se la vuelve a jugar, esta vez frente al Sevilla, el Milan vuelve a su estadio, si bien en calidad de visitante, frente al Inter, tras caer en la Copa de Europa. **Pág. 10**

23,35 INTER-MILAN

ATHLETIC
1. Iru
2. Eskurza
3. Lakabeg
4. Alkorta
5. Andrinúa
6. Salinas
7. Valverde
8. Rípodas
9. Loren
10. Garitano
11. Billabona

SEVILLA
1. Monchi
2. Prieto
3. De la Fuente
4. Pascual
5. Diego
6. Salguero
7. Rafa Paz
8. Conte
9. Carvajal
10. Miguelo
11. Andrades

INTER
1. Zenga
2. Bergomi
3. Baresi
4. Stringata
5. Ferri
6. Battistini
7. Bianchi
8. Berti
9. Klinsmann
10. Matthaus
11. Serena

MILAN
1. Rossi
2. Tassotti
3. Maldini
4. Ancelotti
5. Costacurta
6. Baresi
7. Donadoni
8. Rijkaard
9. Van Basten
10. Gullit
11. Evani

A-3 **11,01**
INTERVIU-ALGON

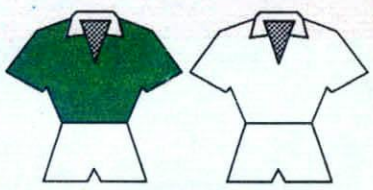

El «fútbol pequeño», también por TV

A partir de hoy, Antena 3 comienza la retransmisión de una serie de encuentros de la División de Honor de fútbol-sala, que hoy entra en su segunda fase. El encuentro que podremos ver hoy enfrenta en la localidad madrileña de Alcobendas a Interviú-Lloyd's, actual doble campeón de Liga y Copa, con el Algón F.S.

AUTOMOVILISMO — TVE-2 00,00 — CTO. DEL MUNDO F-1 G.P. DE BRASIL (dif.)

GRAN PREMIO DE BRASIL

Senna, a por todas

El brasileño Ayrton Senna será la máxima atracción del Gran Premio de Brasil, no sólo por ser el favorito, sino porque corre en casa. Además, el hecho de no haber ganado nunca en su país multiplicará su agresividad en la carrera, por lo que habrá que estar muy atentos a su coche, el McLaren número 1. Toda la información en páginas de motor. Pág. 28-29

CIRCUITO DE INTERLAGOS
DISTANCIA: 4,32 km

PARRILLA DE SALIDA

NOCHE

17,00 Priv. C+
FUTBOL (cod.)
Primera División
Athletic-Sevilla
Nuevo encuentro dramático para los «leones». **Pág. 10**

18,00 Autonómicas
BALONCESTO
Liga ACB
Barcelona-Taugrés
Segunda «duelo en la cumbre» de la jornada baloncestística. **Pág. 36**

21,55 Vas. ETB-1
KIROLEZ KIROL

22,00 Gal. TVG
23,45 ETB-1
00,20 C-9
00,30 C-SUR
TENIS
Cayo Vizcaíno
Final
Finalísima de este importante torneo masculino del circuito ATP. **Pág. 32**

22,05 And. C-SUR
LA JUGADA

22,15 Mad. TM3
GOL A GOL

22,35 Cat. TV3
GOL A GOL NIT

23,00 TVE-2
ESTUDIO ESTADIO

23,00 Val. C-9
MINUT A MINUT

23,20 Priv. C+
EL TERCER TIEMPO (cod.)
Incluye en diferido el encuentro de la Liga italiana entre Inter y Milan.

23,55 Cat. TV3
FOOTBALL (Dif.)
Liga Mundial
Dragons-Knights
Primer encuentro de la Liga Mundial de fútbol americano.

MADRUGADA

00,15 Priv. T5
PRESSING BOXEO

MARCA Año LIII. Núm. 15.435. Domingo 24 de marzo de 1991. Alemania: DM 2,50. Bélgica: FB 47. Holanda: HFL 3. Francia: FF 9.